

PRESENTACIÓN ESTÁNDAR DE MEMORIA Y BALANCE DE ORGANIZACIONES DE LA SOCIEDAD CIVIL

FECU SOCIAL - 2017

Fecha de publicación: 09-08-2018

Período reportado: 1° de enero al 31 de diciembre de 2017



1. Carátula

1.1 Identificación

a. Nombre de la Organización	Fundación Nuestros Hijos
b. RUT de la Organización	72.038.400-0
c. Tipo de Organización	Fundación
d. Relación de Origen	No aplicable
e. Personalidad Jurídica	Decreto Supremo N° 777 de fecha 12 Junio 1992
f. Domicilio de la sede principal	Club Hípico 4676, piso 6, Pedro Aguirre Cerda, Santiago
g. Representante legal	Marcela Zubieta Acuña, RUT 6.692.184-0
h. Sitio web de la organización	www.fnh.cl

1.2 Información de la organización

a. Presidente del Directorio	Marcela Zubieta Acuña, RUT 6.692.184-0
b. Ejecutivo Principal	Raúl Arrázola Castro, RUT: 6.554.557-8
c. Misión / Visión	Atender integralmente a niños enfermos de cáncer de escasos recursos de nuestro país.
d. Área de trabajo	Infancia, salud y educación.
e. Público objetivo / Usuarios	Niños enfermos de cáncer de escasos recursos y sus familias
f. Número de trabajadores	73
g. Número de voluntarios	50

1.3 Gestión

		2017	2016			2017	2016
a. Ingresos Operacionales (en M\$)		1.557.980	2.149.237	d. Patrimonio (en M\$)		6.241.055	6.183.646
b. Privados (M\$)	Donaciones	838.631	1.395.410	e. Superávit o Déficit del Ejercicio (en M\$)		57.409	642.387
	Proyectos	0	0	f. Identificación de las tres principales fuentes de ingreso		Laboratorio Chile, Grupo Lagos Liquimax, Socios.	Sodimac, Laboratorio Chile, Socios
	Venta de bienes y servicios	0	0	g. N° total de usuarios (directos)		856	925
c. Públicos (M\$)	Otros (ej. Cuotas sociales)	478.876	525.989	h. Indicador principal de gestión (y su resultado)		Cantidad de las prestaciones otorgadas=100.281 prestaciones a 856 niños en tratamiento activo.	Cantidad de las prestaciones otorgadas=177.936 prestaciones a 925 niños en tratamiento activo.
	Subvenciones	175.679	131.630	i. Persona de contacto		Miguel Ángel Loncón N. mloncon@fnh.cl , teléfono 224805976	
		0	0				
		64.794	96.208				

2. Información general y de contexto

2.1 Carta del máximo responsable de la organización

El 2017 es un año desafiante para Fundación Nuestros Hijos, un período marcado por el anuncio de nuestro principal socio comercial, que por más de 16 años nos acompañó en la lucha contra el cáncer infantil, de modificar el objetivo en su política de Responsabilidad Social Empresarial, para dedicarse al apoyo de organizaciones en el rubro de su giro.

El retiro paulatino e informado de su apoyo financiero nos permitió tomar las salvaguardas necesarias para proyectar un presupuesto ajustado al nuevo escenario comercial, ello nos obligó a ser más exigentes aún con los gastos operacionales e incorporar nuevos proyectos que nos permitieran seguir entregando la mayor cantidad de beneficios para asistir a los niños con cáncer de escasos recursos, que es nuestra Misión.

Los años de bonanza se aprovecharon con buenas decisiones directivas que nos permitieron no sólo soñar con mejores instalaciones para los niños y sus familias, sino que cimentar estos sueños en un proyecto concreto que iniciará su construcción en enero de 2019 en los terrenos de nuestra fundación en la comuna de San Miguel.

Se elevarán dos edificios: uno donde podremos ubicar definitivamente nuestras oficinas centrales, el centro de rehabilitación oncológico y el acogimiento que actualmente entregamos para el tratamiento de los niños. El segundo edificio nos permitirá acoger a muchos más niños que pueden venir específicamente a realizar sus procesos de rehabilitación.

El 15 de febrero partimos celebrando el día internacional del cáncer infantil lanzando 500 globos dorados al cielo en reconocimiento a la cifra anual de casos en Chile. En la oportunidad nos acompañaron el ministro y subsecretario de Salud de aquel período, quienes nos apoyaron en la difusión de 2 nuevas señales de alerta para detectar el cáncer infantil en su etapa inicial.

Febrero también marcó la visita de Fundación Nuestros Hijos a la Organización Panamericana de la Salud (OPS) como parte de la delegación del equipo de investigación que elaboró un Mapa de la realidad del cáncer infantil en cuanto a cómo se entrega, financia y organiza su cuidado, en 16 países de Latinoamérica.

Esta visita fue una invitación realizada por la OPS para conocer de primera fuente el trabajo de este equipo multinacional conformado por investigadores del Hospital SickKids de Toronto, Canadá, a través de su departamento de Investigación de Cáncer Infantil (PERCC) y por tres investigadores chilenos seleccionados por Fundación Nuestros Hijos.

Esta investigación fue financiada en su etapa inicial por la Unión Internacional por el Control del Cáncer (UICC) y por Childhood Cancer International (CCI).

La vuelta a clases de nuestros alumnos en los hospitales tuvo un cambio sustancial en 2017. Para seguir dando apoyo a nuestros adolescentes que egresaban de octavo básico y debían seguir hospitalizados o en tratamiento, cambiamos nuestras escuelas que daban sólo educación básica, por Colegios que entregan también educación media. Una gran noticia para celebrar los 20 años desde que Fundación Nuestros Hijos partió el desafío de dar continuidad de estudios a los niños con cáncer.

En mayo de 2017 comenzó la tercera etapa del Programa de Cuidados Paliativos y Alivio del Dolor, que es la culminación de un proyecto financiado por Fondo Chile que busca adaptar el modelo chileno de Cuidados Paliativos y Alivio del dolor para niños enfermos de cáncer en cuatro países de América del Sur. Este es un programa que se realiza en Bolivia, Perú, Paraguay y Colombia, a través de 5 hospitales de los países mencionados.

Esta tercera etapa busca promover el involucramiento de la Sociedad Civil local en el programa y para eso, dos enfermeros de nuestra Fundación viajan a los países para potenciar este objetivo.

En junio de 2017 realizamos la segunda versión del Seminario de Reinserción Escolar que Fundación Nuestros Hijos organiza a través de su área de educación. Un equipo de profesionales acompaña el proceso de egreso del estudiante de nuestros Colegios Hospitalarios y hace seguimiento en la etapa de retorno a la escuela de origen.

Otro hito de 2017 se produjo en julio cuando lanzamos el nuevo sitio web de Fundación Nuestros Hijos para presentar nuestra obra, dar a conocer de mejor forma nuestro alcance e invitar a nuevos actores sociales a unirse a nuestra misión.

Septiembre es el mes en que la Red de Salud Christus de la Universidad Católica se transforma en la primera institución de salud privada que realiza un convenio con nuestro Centro de Rehabilitación Oncológico, que también atiende a niños con cáncer de 4 de los 6 hospitales PINDA de la Región Metropolitana.

Por primera vez en la historia de nuestra Fundación, nos embarcamos en la organización de una Cena que realizamos en octubre con dos propósitos específicos, recaudar fondos para nuestra causa e invitar a los actores sociales que nos acompañaron durante los primeros 25 años de vida. Tal fue el éxito de este evento, que hemos planificado repetirlo anualmente.

Octubre también marcó la creación de nuestro Manual para padres en Cuidados Paliativos y Alivio del Dolor como parte del Programa que replicamos en Perú, Bolivia, Paraguay y Colombia.

Diciembre fue un mes con muchas actividades para los niños que apoyamos y sus familias, pero destacó por la finalización del curso de Inserción a la Vida Laboral en que adolescentes y jóvenes en etapa de seguimiento del cáncer, adquieren herramientas laborales para poder trabajar de acuerdo a las posibilidades de cada caso.

A continuación, un detalle de los principales logros alcanzados durante el periodo 2017:

- A través de las áreas Médica, social, rehabilitación, capacitación y educación, se entregaron 100.281 prestaciones a 856 niños en tratamiento contra el cáncer. Un total de 347 de estos menores corresponden a casos nuevos ingresados durante el 2017.
- El área médica reforzó el programa de nutrición complementaria que permite al niño mantener un adecuado nivel nutricional que mejore la adhesión del agresivo tratamiento oncológico. En este ítem, invertimos más de 76 millones de pesos en distintos productos alimenticios especializados y 325 niños recibieron nutrición especial, 44 más que en el período anterior.
- El programa de medicamentos, que complementan el tratamiento que otorga el Estado a través de las Garantías Explícitas de Salud, significó una inversión superior a los 34,5 millones de pesos siendo beneficiados más de 200 niños.
- El programa social de apoyo en la movilización de los pacientes con radioterapia y en tratamientos ambulatorios, benefició en 2017 a 122 niños, teniendo un costo de 16 millones 789 mil pesos.
- El Centro de Rehabilitación Oncológico atendió a 179 niños quienes recibieron tratamientos de nuestro equipo multidisciplinario. De estos niños, 108 fueron recibidos en 2017 de los cuales 17 fueron derivados del convenio firmado con la Red de Salud Christus UC., En total se entregaron en el año 11.137 prestaciones valorizadas en \$233.354.000
- Un nuevo apoyo entregado a los niños en rehabilitación fue el de traslado a través de nuestra camioneta de la Fundación.
- El beneficio de acogimiento fue entregado a 66 niños más su cuidador, que son aportes para el pago de arriendo cerca de sus hospitales o de alojamiento en la Casa de Acogida de la Fundación. 140 millones fue la inversión en este ítem.

En tanto, 93 niños en situación de enfermedad pudieron mantener sus estudios en los 2 colegios Hospitalarios de Fundación Nuestros Hijos.

Un total de 07 alumnos egresaron de octavo básico y 07 estuvieron en cursos de educación media.

El programa de reinserción escolar apoyó la vuelta de 59 niños a sus colegios de origen, dando apoyo a los compañeros de clases de los niños a reintegrar, sus profesores y los establecimientos.

En nuestro constante apoyo a los hospitales de la red PINDA, pudimos dar soporte a través de 10.922 prestaciones con una valorización de 14.588.000 pesos, que incluyen donaciones de equipos, entrega de medicamentos, mascarillas, u otros insumos.

El área de investigación y desarrollo, apoyó la formación de profesionales, capacitación y asistencia a congresos de los profesionales de la Red de Hospitales PINDA a través de la 9ª versión de los Fondos Concursables de Fundación Nuestros Hijos por un total de \$8.234.352

También apoyamos la difusión de los síntomas y señales de alerta del cáncer infantil a través de la impresión de 19.000 volantes informativos que fueron distribuidos a través de los centros de atención primaria del sistema público de salud. También distribuimos 9.000 informativos al personal profesional de esos centros, para que tuvieran en cuenta esta sintomatología a la hora de evaluar a los niños que atienden.

Fuentes de Ingreso

La mayoría de nuestros ingresos tienen como objetivo financiar proyectos concretos y específicos que tiene la Fundación, todos ellos ingresados en el banco de proyectos del Ministerio de Desarrollo Social, otra parte se utiliza para financiar la operación diaria.

En el año 2017 nuestra mayor fuente de ingreso correspondió al área de socios, alcanzando un 32% del total generado. Los socios son personas naturales, las cuales se comprometen a realizar un aporte mensual durante un período indefinido de tiempo, a través de PAT, PAC, Tarjeta CMR Falabella y Descuento por Planilla. Actualmente tenemos descuentos por planilla con Empresas Lagos, Laboratorio Chile, Cartones San Fernando, Multihogar, Municipalidad de Rancagua entre otras empresas. En el caso de empresas Lagos tenemos una alianza "1+2" en que donan el doble del aporte generado por sus colaboradores.

Donaciones

Es otra fuente de financiamiento fuerte en la fundación, éstas se obtienen a través de campañas específicas en la página web, campañas del sobre en colegios, jardines infantiles, alcancías en locales comerciales tales como Liquimax, Multihogar en la VI y VII región, Santogelato, Belsport, entre otras. Con las empresas también generamos alianza de donaciones directas por una única vez.

La Fundación Elige Vivir Bien, dona a Fundación Nuestros Hijos el 100% de la utilidad que ellos generaron de enero a mayo del 2017 a través de la venta de Agua Late! en los locales de Sodimac. Estos ingresos se destinaron a financiar la mantención del Centro de Rehabilitación.

En el año 2017 utilizamos una nueva plataforma en la generación de donaciones, realizamos una campaña de crowdfunding a través de Global Giving, plataforma digital internacional, el objetivo de la campaña fue el financiamiento de alimentación complementaria.

Fundación Mapfre es otro de nuestros benefactores en el área de donaciones, durante los últimos años nos han apoyado en proyectos en el área de educación.

Vuelto: Los clientes de la empresa Homecenter tuvieron la posibilidad de ser parte de nuestra obra donando su vuelto a través de las cajas habilitadas para esta operación, lo recaudado era entregado en su totalidad a la fundación. Esta campaña se realizó hasta junio del 2017, fecha en la cual se termina la alianza con la empresa.

Lo recaudado a través de este concepto es de un 13% de los ingresos del año.

Colecta

Cada año realizamos la colecta anual a nivel nacional en el mes de agosto, en donde participan voluntarios desde Arica a Punta Arenas. En el año 2017 el ingreso de la colecta significó el 8% de los aportes.

PNUD

Fundación Nuestros Hijos, con el financiamiento de Fondo Chile del Programa para el Desarrollo de Naciones Unidas, lidera el programa de Cuidados Paliativos y Alivio del Dolor en cuatro países de Latinoamérica.

Eventos

Los eventos son una línea de trabajo importante para la fundación, no solo por la recaudación que reportan, sino que también por la visibilidad que nos entregan, es una instancia para dar a conocer nuestra misión y obra. En el 2017 aportaron el 7%, destacándose la subasta de arte y nuestra primera cena anual.

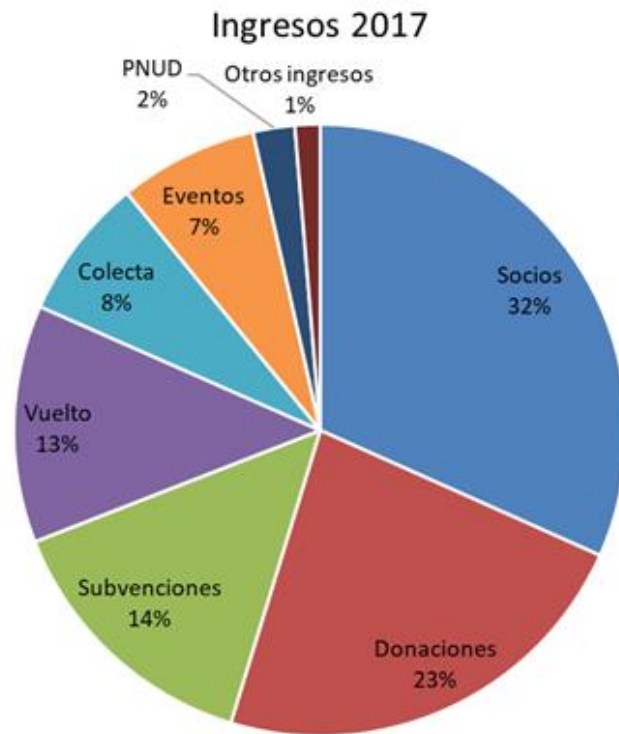

En resumen, el 2017 es un año de muchos ajustes de presupuesto y de múltiples desafíos para sembrar nuevas alianzas y proyectos que nos permitan seguir siendo fieles a nuestra Misión de otorgar asistencia integral a los niños con cáncer de escasos recursos, sin importar su lugar de procedencia o la situación socioeconómica de sus familias.

Raúl Arrázola C.
Gerente General

2.2 Estructura de Gobierno

Fundación Nuestros Hijos es administrada por un Directorio, todas personas naturales y mayores de edad que se mantienen por dos años en sus cargos pudiendo ser reelegidos indefinidamente y cuyas funciones se ejercen gratuitamente. El Directorio tiene la plenitud de las facultades de administración, afectación y disposición de bienes.

Existen 5 comités funcionando: comercial, comunicaciones, ejecutivo, infraestructura y servicios.

Cada comité está compuesto por Delegados del Directorio, personal de la Administración y Asesores externos.

El rol de los comités es:

- Asesorar a la administración.
- Resolver asuntos urgentes, sin necesidad de esperar una próxima reunión de Directorio.
- Ejercer labores de fiscalización y control.
- Proponer y dar direccionamiento sobre distintos temas.
- Informar al Directorio.

DIRECTORIO		
Nombre y RUT		Cargo
Marcela Zubieta Acuña	Rut. 6.692.184-0	Presidenta
Fernando de Solminihac Tampier	Rut. 6.263.303-4	Vice Presidente
Sergio Vergara Larraín	Rut. 3.554.763-0	Director
José Molina Armas	Rut. 7.012.234-0	Director
Fernando Massú Taré	Rut. 6.783.826-2	Director
Alejandra Méndez Risopatrón	Rut. 9.979.127-6	Directora
Catalina Binder Tapia	Rut. 7.285.722-4	Directora

2.3 Estructura Operacional

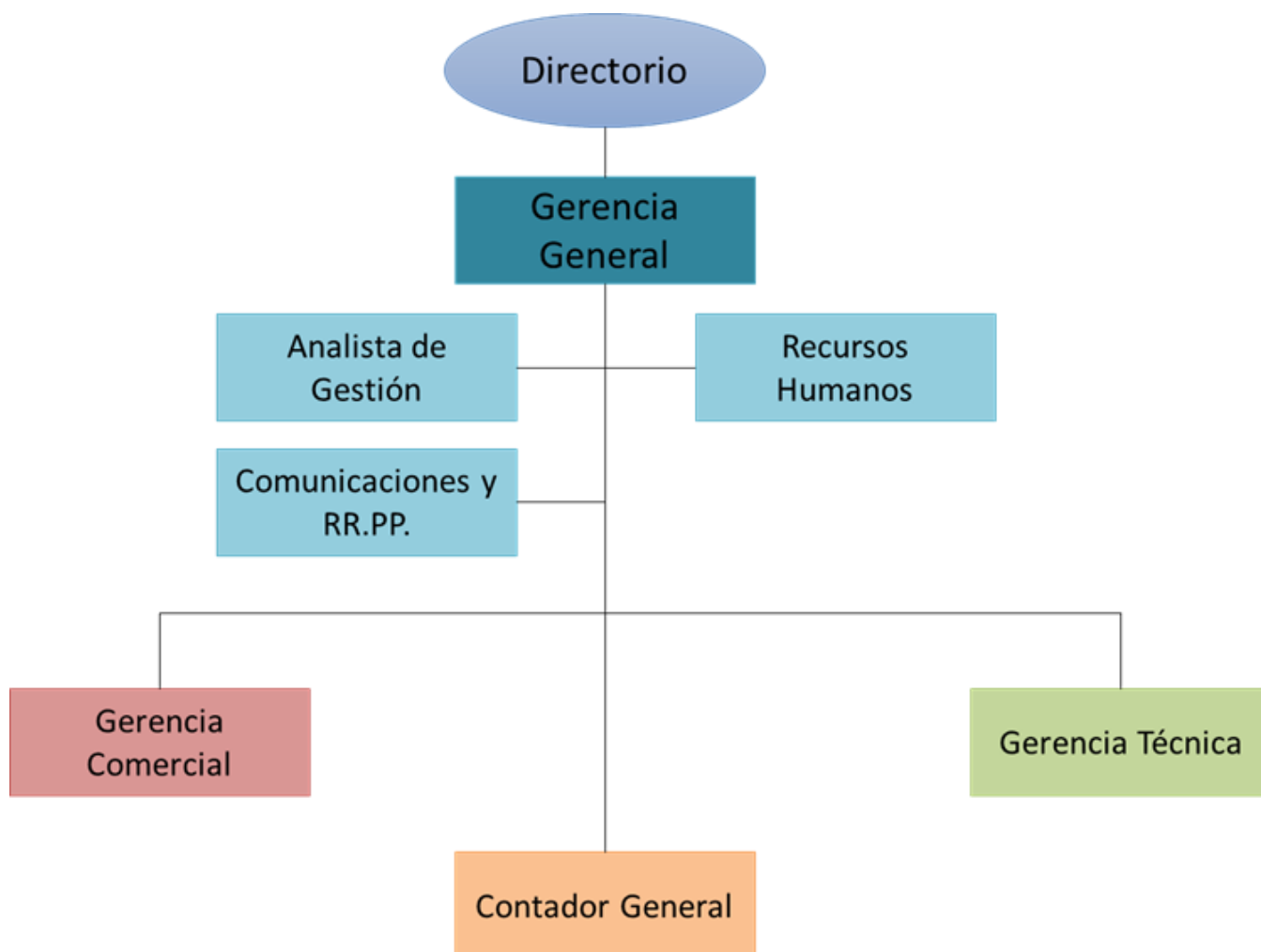

2.4 Valores y/o Principios

Pasión, alegría, compromiso, trabajo en equipo, austeridad, responsabilidad, esperanza.

2.5 Principales Actividades y Proyectos

A. Actividades

Fundación Nuestros Hijos tiene como misión atender integralmente a los niños, niñas y adolescentes de escasos recursos con cáncer, por lo que su quehacer incluye acciones directas con éstos y las unidades hospitalarias que los tratan junto a un proyecto global de investigación y desarrollo que apunta a políticas públicas en salud en el área oncológica infantil.

- Servicios Médicos

PRESTACIÓN	PROGRAMA	NRO. NIÑOS QUE RECIBEN PRESTACIÓN	N° PRESTACIONES	VALORIZACIÓN DE PRESTACIONES M\$	%
ÁREA MÉDICA	Nutrición	325	7779	\$ 76.103,50	46,45%
	Medicamentos Especiales	213	8843	\$ 30.708,50	18,74%
	Atención Integral Médica	155	929	\$ 7.735,00	4,72%
	Insumos	154	8093	\$ 14.880,30	9,08%
	Prestamos Equipos/días	134	24793	\$ 25.018,50	15,27%
	Especialidades	54	219	\$ 4.081,30	2,49%
	Medicamentos Corrientes	44	171	\$ 2.331,10	1,42%
	Medicina Complementaria	34	160	\$ 1.280,00	0,78%
	Exámenes/financiados	14	20	\$ 1.350,30	0,82%
	Prótesis y Ortesis	6	9	\$ 342,70	0,21%
			51.016	\$ 163.831,20	

- Los servicios médicos complementan el programa nacional de cáncer infantil que garantiza el tratamiento.

En Servicios Médicos, el programa que alcanzó un mayor número de beneficiarios fue el de **Nutrición**, llegando a 325 niños que presentaban bajo nivel nutricional, lo cual colocaba en riesgo la continuidad del tratamiento de quimioterapia o radioterapia. En segundo lugar, con 213 niños beneficiados, se encuentra la entrega de **Medicamentos Especiales** destinados a minimizar los efectos secundarios que conlleva el tratamiento oncológico. El programa de **Atención Integral Médica**, que incluye la atención de Enfermería y Psicología enfocadas principalmente a los niños en cuidados paliativos, ocupó el tercer lugar de cantidad de beneficiados.

- Servicios Sociales

PRESTACION	PROGRAMA	NRO. NIÑOS QUE RECIBEN PRESTACIÓN	N° PRESTACIONES	VALORIZACIÓN DE PRESTACIONES M\$	%
SOCIAL	Asistencial Social	299	12046	\$ 23.580,60	13,06%
	Atención Integral Social	259	790	\$ 3.950,00	2,19%
	Cuota Apoyo	173	10975	\$ 25.936,90	14,36%
	Acogimiento/día	66	4180	\$ 126.380,00	69,98%
	Asistencial- Voluntariado	21	40	\$ 757,30	0,42%
			28031	\$ 180.604,80	

- Entrega de servicios sociales que disminuyan el impacto socioeconómico que significa el diagnóstico de una enfermedad catastrófica al interior de las familias.

En Servicios Sociales, el programa que abarcó una mayor cantidad de niños beneficiados fue el **Asistencial Social** el cual comprende la entrega de canastas de alimentos (giftcard) al momento del diagnóstico y durante el primer año de tratamiento, entrega de unidad cama, mejoramiento para la vivienda, apoyo para traslado de paciente al lugar de tratamiento además de la entrega de pañales y pelucas.

En segundo lugar, se encuentra **Atención Integral Social**, que contempla la gestión realizada por la Trabajadora Social en la Coordinación con los equipos sicosociales de las Unidades Oncológicas PINDA y los análisis sociales para la entrega de beneficios, tales como: educación, información y orientación a las familias en los temas necesarios como postulación a diversos subsidios estatales, problemáticas familiares y mejor abordaje de la enfermedad.

En tercer lugar, se encuentra el **Programa de Acogimiento** (Casa de Acogida), que, si bien abarca sólo a 66 niños, tiene el mayor impacto económico, debido a la entrega de alojamiento, alimentación y todo lo necesario para la estadía cercana a la Unidad de Oncología durante todo su tratamiento en forma gratuita a la familia.

- Servicios Educativos

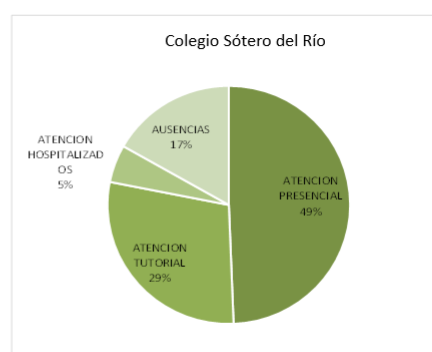
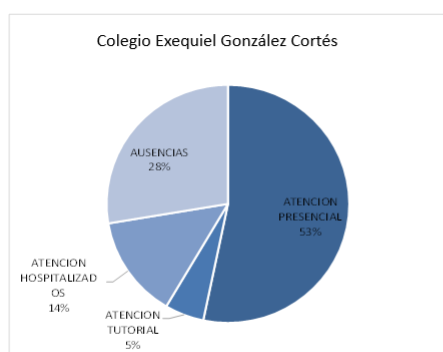

Porcentajes de asistencia de los alumnos de los Colegios Hospitalarios de Fundación Nuestros Hijos, según modalidad de atención.

Fundación Nuestros Hijos es sostenedora de dos colegios hospitalarios reconocidos por el Ministerio de Educación desde 1999, período en que han pasado por sus aulas cerca de 1.200 estudiantes desde Preescolar hasta 4° Medio. El objetivo es “educar integralmente a niños y niñas en situación de enfermedad, fomentando su continuidad escolar y facilitando su futura reinserción.

Los colegios Hospital Exequiel González Cortés y Hospital Sótero del Río tuvieron en matrícula a 36 y 56 niños respectivamente. También se realizó docencia a 10 niños en modalidad domiciliaria y a 285 niños de corta estadía, directamente en su cama de hospitalización. Participaron en el proceso de reinserción escolar 59 niños, continuando en los colegios 38 estudiantes. Se comenzó con Educación Media en ambos Colegios beneficiando a 7 estudiantes.

Las escuelas hospitalarias cumplieron con el calendario de actividades oficiales entregado por el Ministerio de Educación, el cual sumó 3 salidas pedagógicas a Biblioteca de Santiago, Cine, y Laboratorio Chile.

Se continuó con el taller de Robótica concursando nuevamente en 2 torneos nacionales (Universidad Andrés Bello y Fearst Lego League). Asimismo, se efectuaron talleres de música, artes y bioquímica.

Se realizaron Jornadas de Perfeccionamiento para el equipo docente, abordando temas como: Autocuidado y Prevención de Accidentes, Reanimación Cardiopulmonar, Déficit Atencional, Primeros Auxilios e Higiene, Perfeccionamiento de Tecnologías de Acceso Universal, Implementación Decreto 83 y DUA (Diseño Universal de Aprendizaje).

Durante el año 2017 entre ambos colegios FNH se realizaron 189 sesiones de talleres grupales para estudiantes, realizados por nuestra Psicóloga y sus estudiantes en práctica. El objetivo principal de estos talleres fue entregar herramientas para afrontar su situación de enfermedad y favorecer su reinserción escolar/social. Las principales temáticas abordadas fueron: Expresión Emocional, Resolución de Conflictos, Autoestima y Autocuidado.

Se realizaron cuatro sesiones de talleres grupales para padres/apoderados, los cuales fueron por nuestra Psicóloga. El objetivo, principal, de estos talleres fue entregar herramientas sobre crianza respetuosa.

Durante el mes de noviembre y diciembre de 2017 se realizaron 4 sesiones grupales de Reinserción Escolar para padres/apoderados y 8 sesiones para estudiantes. El objetivo de estos talleres fue generar un espacio reflexivo donde pudiesen visualizar no sólo los aspectos negativos del proceso de enfermedad, si no también lo positivo que se ha generado en torno a éste. Además, se trabajó en base a los sentimientos ambivalentes que suelen generarse en esta etapa y se fomentó la no sobreprotección.

Se realizó II Seminario de Reinserción Escolar para colegios receptores, que entregó pautas y conocimientos básicos para los profesores y equipos de los colegios que recibieron a un estudiante post su etapa de enfermedad. Se entregó herramientas para las adaptaciones curriculares de infraestructura y apoyo psicológico y de contención para niños y docentes receptores.

Se mantuvo el servicio de traslado gratuito para los estudiantes desde sus domicilios a los respectivos colegios y posterior regreso, beneficiando a 15 niños del colegio Exequiel González Cortés y 30 niños del colegio Sótero del Río.

B. Proyectos

Nombre del proyecto	Centro de Rehabilitación Oncológico Fundación Nuestros Hijos (CROFNH)
Público objetivo / Usuarios	Niños y adolescentes con diagnóstico de cáncer infantil que presenten secuelas transitorias o definitivas producto del tratamiento oncológico y/o su tumor. Los centros de salud de origen fueron: <ul style="list-style-type: none"> - Hospital Exequiel González Cortés. - Hospital Dr. Sótero del Río. - Hospital Roberto del Río. - Hospital San Borja Arriarán. - Red de Salud UC Christus.
Objetivos del proyecto	Otorgar una rehabilitación oncológica integral y de calidad, a niños y adolescentes diagnosticados de cáncer, a través de un programa que considera la atención hospitalaria y ambulatoria, desde las etapas más precoces del diagnóstico y tratamiento.
Número de usuarios directos alcanzados	179
Resultados obtenidos	<p>Los beneficiarios directos del proyecto han tenido evolución favorable, ya sea en lo físico, cognitivo y/o psicológico según refieren los cuidadores en la encuesta de satisfacción usuaria externa. Dicha información se puede constatar al ver la evolución descrita en la ficha clínica de cada paciente.</p> <p>Junto a lo anterior, los resultados exitosos se pueden corroborar en los Centros de Salud de origen del paciente. Esta visualización de los resultados positivos ha provocado un aumento de derivaciones por parte de los oncólogos tratantes a nuestro CROFNH.</p> <p>Por otro lado, los resultados exitosos se pueden corroborar por la derivación constante y el aumento de interconsultas por parte de los oncólogos tratantes a nuestro CROFNH.</p> <p>Durante el 2015 recibimos 45 nuevas interconsultas, durante el 2016, éstas fueron 63 y el 2017 recibimos 108 nuevas consultas.</p>
Actividades realizadas	8760 atenciones otorgadas por un equipo interdisciplinario compuesto por: fisiatras, fonoaudiólogos, kinesiólogos, terapeutas ocupacionales, neuro-psicólogos, psicólogo emocional, educador diferencial, odontólogo, nutricionista y trabajador social
Lugar geográfico de ejecución	El 86,6% de las atenciones fue otorgada en Club Hípico 4676, 6 Piso, comuna de Pedro Aguirre Cerda (donde se ubica el CROFNH). El 7,2% en los Hospitales PINDA; y el 6,1% en el domicilio del paciente (particular o nuestras casas de acogida).

2.6 Identificación e Involucramiento con Grupos de Interés

Grupo de interés	Forma de relacionamiento
Personas Naturales	Siendo socios regulares o colaboradores esporádicos, que aportan donaciones en dinero en forma mensual o por una vez.
Personas Jurídicas (Empresas)	En el marco de la RSE se invita a empresas y organizaciones a colaborar a través de la participación de sus trabajadores, donaciones esporádicas o vía alianzas, donde la empresa, sus trabajadores y clientes apoyan económicamente a través de diferentes formatos.
Organismos del Estado	A través de los Ministerios de Educación (Escuelas Hospitalarias), Salud (apoyo a los Hospitales Públicos de la Red Pinda) y Desarrollo Social.
Medios de Comunicación	Se hace uso de estos medios para sensibilizar a las personas y tomadores de decisión de las empresas sobre esta realidad, para generar iniciativas que permitan ir en apoyo de estos niños, alcanzando una sobrevida de un 75%.
Establecimientos Educativos (Corporaciones municipales y establecimientos subvencionados y privados)	Se invita a estudiantes y apoderados a colaborar con los niños enfermos de cáncer mediante una donación solidaria, por la vía de la campaña del sobre.
Niños atendidos y sus familias	Desde las distintas unidades PINDA a través de la derivación que son recibidos en las distintas dependencias de FNH según necesidad
Hospitales PINDA	A través de visitas semanales (en RM) y semestrales de Enfermera y Trabajadora Social
Colegios a los cuales se reincorporan los niños una vez dados de alta	A través de visitas, contacto telefónico y escrito con los distintos profesionales de las escuelas, profesor jefe y psicólogo
Usuarios redes sociales	Seguidores de Fundación Nuestros Hijos a través de nuestros canales de redes sociales que nos permite mantenerlos informados sobre campañas y actividades, además son un instrumento repetidor de nuestra Misión

2.7 Prácticas relacionadas con la evaluación/medición de la satisfacción de los usuarios y resultados obtenidos

En el Centro de Rehabilitación Oncológica (CROFNH), se efectúa una vez al año “Encuesta de Satisfacción Usuaría Externa”. Entre los meses de enero y abril de 2017, 50 cuidadores de los pacientes accedieron a contestar la encuesta de forma voluntaria. En ella se midieron las siguientes dimensiones de calidad: Accesibilidad, Competencia Profesional, Oportunidad, Efectividad, Continuidad, Seguridad, Equidad y Satisfacción Usuaría Externa. El 100% de los promedios de respuesta se encontró en el rango: muy de acuerdo o de acuerdo. Dicha encuesta tiene carácter confidencial (sin nombre ni iniciales), el familiar del paciente la entrega en un sobre sellado al profesional tratante o deposita directamente en un buzón habilitado para tales efectos.

2.8 Participación en redes y procesos de coordinación con otros actores

A. Nacional:

- Ministerio de Salud
Trabajamos colaborativamente en todas aquellas actividades que buscan educar y sensibilizar a la comunidad con relación al cáncer infantil. Esto a través de la participación del día mundial contra el cáncer infantil, 10° semana de lucha contra el cáncer, entre otras.
- Comunidad de Organizaciones Solidarias
Participamos activamente en la mesa de casas de acogida, la que durante los años 2016-2017 se ha concentrado en proponer una estandarización de valores y prestaciones de casas de acogida para niños que presenten alguna patología (no sólo cáncer).
- Universidades
A fin de generar campos clínicos de intervención e investigación, nuestra institución fomenta la formación de estudiantes de diversas disciplinas al interior de nuestras áreas de trabajo: colegios hospitalarios, servicios médicos y sociales, centro de rehabilitación, entre otros; esto en convenio con, Universidad Tecnológica Metropolitana, Universidad Alberto Hurtado, Universidad del Desarrollo, Universidad de Los Andes, entre otras.
- Escuela de Salud Pública Universidad de Chile
A través de un investigador de esta escuela finalizamos el Proyecto de Investigación que generó un Mapa de la realidad del cáncer infantil en cuanto a cómo se entrega, financia y organiza su cuidado, en 16 países de Latinoamérica.

B. Internacional:

- Childhood Cáncer International (CCI)
Somos miembros de esta organización que agrupa a más de 180 organizaciones y asociaciones de padres y 90 países del mundo. La presidenta del Directorio, Marcela Zubieta es parte del Directorio (Board) de CCI. Durante el 2017, a través del área de investigación y comunicaciones, estuvimos a cargo de la edición y elaboración de 4 números del Boletín Newsletter a fin de difundir las actividades realizadas por las diversas organizaciones a nivel mundial. Participamos activamente en el monitoreo de pago a membresías de países latinoamericanos, sirviendo de puente en lenguaje entre la CCI central y otros países de la Región y habla hispana.
- Childhood Cáncer International (CCI) Latinoamérica
En este período la Dra. Marcela Zubieta, presidenta del directorio de Fundación Nuestros Hijos, encabeza el comité regional de CCI.
En el año 2017, fuimos parte del comité organizador del Encuentro de Organizaciones Latinoamericanas de CCI en Santo Domingo, República Dominicana. En dicha oportunidad, presentamos como organización con relación a diversas iniciativas, como “Programa de Cuidados Paliativos Fondo Chile”, “Mapeo del Cáncer Infantil” y “Centro de Rehabilitación Oncológico” “Comunicaciones”, entre otras.
- Programa de Naciones Unidas para el Desarrollo (PNUD)

Gracias a la adjudicación del FONDO CHILE terminamos de implementar un programa de cuidados paliativos y alivio del dolor en Perú, Bolivia, Paraguay y Colombia.

- SIOPI
Fundación Nuestros Hijos mantiene una colaboración permanente con la Sociedad Internacional de Oncología Pediátrica en la difusión de campañas del cáncer infantil. A través de Childhood Cancer International, participamos en los congresos anuales para mantenernos actualizados con relación a los avances científicos contra el cáncer infantil. La presidenta del Directorio, Marcela Zubieta asistió al Congreso SIOPI 2017 en Washington DC, USA.
- UICC
La Unión Internacional por el Control del Cáncer es la única organización no gubernamental dedicada exclusivamente al control mundial del cáncer. Junto a SIOPI y CCI desarrollaron la campaña comunicacional sobre los Síntomas y Señales de Alerta del Cáncer Infantil donde Fundación Nuestros Hijos ha sido destacada por su apoyo a la difusión de esta información.
- SickKids/PERCC
Junto al Hospital SickKids de Toronto, Canadá, a través de su departamento de Investigación de Cáncer Infantil (PERCC) terminamos la creación de un Mapa de la realidad del cáncer infantil en cuanto a cómo se entrega, financia y organiza su cuidado, en 16 países de Latinoamérica.
- Organización Panamericana de Salud (OPS)
La Organización Panamericana de la Salud es la representante regional de la Organización Mundial de la Salud (OMS) y actualmente respalda y colabora con el estudio de mapear la realidad del cáncer infantil en 16 países de Latinoamérica. En enero de 2017 tuvimos la posibilidad de presentar los estados de avance del Proyecto, a través de nuestra investigadora, MSc Cecilia Prieto Bravo.
- Organización Mundial para la Salud (OMS)
La Fundación ha estado presente abogando por los niños con cáncer de nuestro país y del mundo a través de la participación de la Presidenta Marcela Zubieta en reuniones sostenidas en Ginebra con altos representantes de esta Organización.
- Asociación Latinoamericana de Cuidados Paliativos
Somos socios de esta asociación, lo que nos da derecho a participar de los Congresos bianuales con precios preferentes, acceder a la información académica del sitio web, estar al día con los últimos avances en la materia y establecer redes con otros países y equipos.
- Fundación Mapfre
A través de "Formando Comunidad", Fundación Mapfre y Fundación Nuestros Hijos han fortalecido una alianza que se inició en 2009 cuando, a través de fondos concursables, se construyó la Sala de Arte y Oficio en nuestro colegio del Hospital Dr. Sotero del Río. Este espacio entrega herramientas que ayudan a los niños a desarrollar un oficio y potenciar su lado creativo, mejorando su proceso de aprendizaje y con ello, ayudando también a tener una exitosa reinserción a sus escuelas de origen.

En el período 2017 se gestionó el proyecto "Reinserción Escolar de estudiantes en situación de enfermedad", dirigido a niños y niñas hasta 14 años, así como a jóvenes de 15 a 18 años, beneficiando complementariamente a padres y apoderados, así como también a los establecimientos educativos de origen y reinserción. El objetivo general es promover la adaptación escolar de niños, niñas y jóvenes enfermos de cáncer de escasos recursos, facilitando su reinserción a través de un enfoque integral. Las prestaciones del proyecto han favorecido a un total de 100 estudiantes de los colegios de los Hospitales Exequiel González Cortés y Sotero del Río. El impacto del proyecto estuvo dado por reinsertar estudiantes con mayor preparación y estabilidad emocional, social y escolar, apoderados que reconocen los beneficios de la continuidad educativa con menos aprehensiones en el regreso a la escuela de origen y escuelas de origen mejor preparadas en los cuidados que requiere el estudiante en situación de enfermedad.
- Ashoka:
Fundación Nuestros Hijos tienen en Ashoka uno de sus aliados estratégicos que se dedica a promover una sociedad en que las personas tengan la motivación y las herramientas para ser agentes de cambio positivo. Marcela Zubieta, presidenta del directorio de nuestra Fundación es miembro de Ashoka y parte de su red de contacto.

2.9 Reclamos o Incidentes

En el libro de reclamos y sugerencias del Centro Rehabilitación Oncológico Fundación Nuestros Hijos, timbrado por el SEREMI de Salud, no presenta reclamos durante el 2017.

2.10 Indicadores de gestión ambiental

Esta organización no promueve iniciativas de gestión relacionadas con la temática de Medio Ambiente.

3. Información de desempeño

3.1 Objetivos e Indicadores de Gestión

CUADRO OBJETIVO GENERAL

Objetivo general	Indicador principal de gestión	Resultado
Atender integralmente a niños enfermos de cáncer de escasos recursos de nuestro país.	Cantidad prestaciones otorgadas	- 100.281 prestaciones a 856 niños en tratamiento activo en el año 2017. - 177.936 prestaciones a 925 niños en tratamiento activo en el año 2016. - 162.205 prestaciones a 907 niños en tratamiento activo en el 2015.

CUADRO OBJETIVOS ESPECÍFICOS

Objetivo específico	Indicador	Resultado
Otorgar una rehabilitación oncológica integral de calidad, a niños y adolescentes diagnosticados de cáncer.	N° de atenciones de pacientes distintos tipos de diagnóstico oncológico del paciente. Etapa de tratamiento.	8763 atenciones otorgadas a 179 pacientes distintos. Los cuales poseían los siguientes diagnósticos oncológicos: Tumor del Sistema Nervioso Central (43%), Leucemia Linfoblástica Aguda (28%), Neuroblastoma, Tumor Primario Neuroectodérmico PNET, Sarcoma de Ewing, Rbdomiosarcoma, Tumor células germinales, Osteosarcoma, Linfoma No Hodgkin, Leucemia Bifenotípica, Sarcoma Sinovial, Tumor de Wilms, Leucemia Mieloide Aguda, Histiocitosis, Linfoma Hodgkin, Sarcoma retroauricular, Síndrome Hiper Inmunoglobulina M, Neurofibroma, Hepatoblastoma, Fibrosarcoma, Carcinoma, Linfoma Linfoblástico, Sarcoma dorsolumbar, Síndrome Mielodisplásico, Adenocarcinoma y Leucemia Mieloide Crónica. Además, se abordaron todas las etapas del tratamiento oncológico: Activo (68%), Seguimiento (17%), Mantenimiento (9%) y Cuidados Paliativos (6%).
Generar conocimiento a través de investigaciones externas	N° Investigaciones: 1	Investigaciones: -Se concluyó la última etapa del “Estudio Comparado de Cáncer Infantil en Países Latinoamericanos”, a través de la entrega de un informe de perfil por cada uno de los 16 países participantes.
Capacitar a profesionales de servicios públicos de salud	N° de profesionales capacitados a través de fondos concursables: 3	Profesionales reciben capacitación a través de: - “Magister en Psicología Clínica Infanto Juvenil”. Psicóloga de Hospital de Talca. - “Especialidad en Enfermería del Niño con Problemas Oncológicos”. Enfermera de Hospital de Antofagasta. - “Experta en Nutrición y Salud en Oncología. Nutricionista Hospital Gustavo Fricke.
Capacitación a través de jornadas de educación en temas de cáncer infantil.	N° participantes: 26 personas.	26 internos de 5to año de la carrera de Nutrición de la Universidad de los Andes capacitadas en temas relacionados al cáncer, específicamente en la nutrición
Sensibilizar a la población con relación a las señales de alerta del cáncer infantil	Participación en actividades del “Día Mundial contra el cáncer Infantil” y “Semana de lucha contra el cáncer”	Comunidad en general sensibilizada con relación a las señales de alerta del cáncer infantil a través de la entrega de volantes. Asimismo, realizamos nuestra actividad “Encuentro con el Arte”, a fin de inaugurar la “X Semana de Lucha Contra el Cáncer Infantil”

3.2 Indicadores Financieros

CUADRO DE INDICADORES FINANCIEROS

a. Ingresos Operacionales (en M\$)	2017	2016
- Con restricciones	0	0
- Sin restricciones	M\$1.557.980	M\$2.149.237
TOTAL DE INGRESOS OPERACIONALES	M\$1.557.980	M\$2.149.237

b. Origen de los ingresos operacionales:

$\frac{\text{Ingresos provenientes del extranjero}}{\text{Total de ingresos operacionales}} \times 100$	No aplicable	No aplicable
---	--------------	--------------

c. Otros indicadores relevantes:

$\frac{\text{Donaciones acogidas a beneficio tributario}}{\text{Total de ingresos operacionales}} \times 100$	16,6%(Rentas Municipales/Ley 19885)	9%(Rentas Municipales/Ley 19885)
$\frac{\text{Gastos administrativos}}{\text{Ingresos operacionales}} \times 100$	25%	24%
$\frac{\text{Remuneración principales ejecutivos}}{\text{Total remuneraciones}} \times 100$	25%	24%

4. Estados Financieros

A. Balance General al 31 de Diciembre de 2017 (Estado de Posición Financiera)

ACTIVOS	Año 2017 M\$	Año 2016 M\$
Activos Corrientes		
Efectivo y equivalente al efectivo (Nota 4)	5.033.085	4.816.463
Otros activos no financieros, corrientes (Nota 5)	4.357	4.494
Deudores comerciales y otras cuentas por cobrar, corrientes (Nota 6)	63.855	158.026
Activos por impuestos, corrientes (Nota 7)	180	370
Total Activo Corriente	5.101.477	4.979.353

Activos no Corrientes		
Propiedades, plantas y equipos (Nota 8)	1.223.069	1.296.784
Total Activo No Corrientes	1.223.069	1.296.784

	0	0

TOTAL ACTIVOS	6.324.546	6.276.137
----------------------	------------------	------------------

PASIVOS	Año 2017 M\$	Año 2016 M\$
Pasivos Corrientes		
Cuentas comerciales y otras cuentas por pagar, corrientes (Nota 9)	56.171	66.854
Provisiones por beneficios a los empleados (Nota 10)	27.320	25.637
Total Pasivos Corrientes	83.491	92.491

Total Pasivos Corrientes	83.491	92.491

TOTAL PASIVO	0	0
PATRIMONIO NETO		
Capital emitido	1.650	1.650
Excedentes acumulados	6.239.405	6.181.996
PATRIMONIO NETO TOTAL	6.241.055	6.183.646

TOTAL PASIVO Y PATRIMONIO	6.324.546	6.276.137
----------------------------------	------------------	------------------

B. Estado de Actividades 1° de Enero al 31 de Diciembre de 2017

	Año 2017 M\$	Año 2016 M\$
Ingresos Operacionales		
Privados		
Donaciones	838.631	1.395.410
Cuotas Sociales	478.876	525.989
Públicos		
Subvenciones	175.679	131.630
Venta de Bs y servicios	64.794	96.208
Total Ingresos Operacionales	1.557.980	2.149.237
Gastos de Administración	(392.094)	(421.399)
Gastos por Obtención de Recursos	(217.408)	(206.138)
Otros gastos, por función	(1.065.463)	(1.119.943)
Otras ganancias (pérdidas)	21.044	0
Ingresos financieros	214.268	307.186
Costos financieros	(60.280)	(66.070)
Resultados por unidades de reajuste	(638)	(486)
Excedentes antes de impuestos	57.409	642.387
Gasto por impuesto a las ganancias	0	0
Excedentes del periodo	57.409	642.387
Resultados Integrales	0	0
Total Resultados Integrales	57.409	642.387

C. Estado de Flujo de Efectivo 1° de Enero al 31 de Diciembre de 2017

	31-12-2017	31-12-2016
	<u>M\$</u>	<u>M\$</u>
Flujos de efectivo procedentes de (utilizados en) actividades de operación		
Excedentes del período	57.409	642.387
Ajustes por disminuciones (incrementos) en cuentas por cobrar de origen comercial	94.171	(41.896)
Ajustes por incrementos (disminuciones) en cuentas por pagar de origen comercial	(10.683)	(19.157)
Ajustes por gastos de depreciación y amortización	78.921	73.680
Ajustes por provisiones	1.684	2.135
Otros ajustes por partidas distintas al efectivo	<u>326</u>	<u>137</u>
Flujos de efectivo netos procedentes de (utilizados en) actividades de operación	<u>221.828</u>	<u>657.286</u>
Flujos de efectivo procedentes de (utilizados en) actividades de inversión		
Compras de propiedades, planta y equipo	(5.206)	(101.688)
Flujos de efectivo netos procedentes de (utilizados en) actividades de inversión	<u>(5.206)</u>	<u>(101.688)</u>
Incremento (disminución) neto de efectivo y equivalentes al efectivo	216.622	555.598
Efectivo y equivalentes al efectivo al principio del período	<u>4.816.463</u>	<u>4.260.865</u>
Efectivo y equivalentes al efectivo al final del período	<u>5.033.085</u>	<u>4.816.463</u>

D. Tabla IFAF 1 de Enero al 31 de Diciembre de 2017

No Aplicable

E. Notas Explicativas a los Estados Financieros

1. Formación y actividades de la entidad

Fundación Nuestros Hijos y su filial, en adelante “la Sociedad”, fue constituida el 06 de septiembre de 1991, como fundación privada sin fines de lucro y que se regirá por las disposiciones contenidas en el Título XXXIII del Libro I, del Código Civil y en el Decreto 110 del Ministerio de Justicia, de 17 de enero de 1979, y por las demás normas legales y reglamentarias aplicables en silencio o defecto de los estatutos de constitución.

Con fecha 12 de junio de 1992 el Ministerio de Justicia concede personalidad Jurídica a la entidad denominada “Fundación Nuestros Hijos” según consta en Decreto N° 777.

El objeto social de la Fundación es asistir a menores enfermos de cáncer, proveer su atención médica y de apoyo al tratamiento médico de los mismos; propiciar, promover, colaborar, realizar y difundir investigaciones y estudios que tiendan al desarrollo del conocimiento científico y médico de la oncológica infantil; realizar, celebrar, participar y promover seminarios, reuniones o conferencias relacionadas con la oncológica pediátrica, realizar y patrocinar campañas de prevención de la enfermedad y otorgar becas en la especialidad.

Desde marzo de 2017, se renovó el Directorio, según el siguiente detalle:

<u>Cargo</u>	<u>Nombre</u>
Presidente	Carmen Marcela Zubieta Acuña
Vice-Presidente	Víctor Fernando de Solminihac Tampier
Director	Sergio Vergara Larraín
Director	José Luis Molina Armas
Director	Fernando Massú Taré
Directora	Alejandra Méndez Risopatrón
Directora	Catalina Binder Tapia

2. Criterios Contables Aplicados

a. Período Contable

Los presentes estados financieros se encuentran referidos al período de doce meses comprendido entre el 1 de enero y el 31 de diciembre de 2017 y 2016.

b. Bases de preparación

Los estados financieros de Fundación Nuestros Hijos, se presentan en pesos chilenos y han sido preparados de acuerdo con las Normas Internacionales de Información Financiera (NIIF) para pymes, que para estos efectos comprenden las normas e interpretaciones emitidas por el International Accounting Standards Board o "IASB".

c. Bases de consolidación

Los estados financieros consolidados al 31 de diciembre 2017 y 2016, consideran los siguientes porcentajes de participación de la subsidiaria:

Subsidiaria	Porcentaje de participación	
	<u>2017</u>	<u>2016</u>
Sociedad Educativa Fundación Nuestros Hijos SpA	100	100

d. Bases de medición

Estos estados financieros proforma han sido preparados sobre la base del costo histórico.

e. Moneda de presentación y moneda funcional

La moneda funcional de la Sociedad es el peso chileno. Los estados financieros proforma se presentan en miles de pesos chilenos, redondeándose a la unidad más cercana (M\$). La moneda funcional se ha determinado considerando el entorno económico en que la Sociedad desarrolla sus operaciones y la moneda en que se generan sus principales flujos de efectivo.

3. Cambios Contables

Hasta el 31 de diciembre de 2012, la Sociedad preparó sus estados financieros de acuerdo a principios de contabilidad generalmente aceptados en Chile (PCGA). A partir de los estados financieros al 31 de diciembre de 2013, estos son preparados de acuerdo con Normas Internacionales de Información Financiera (NIIF) para pymes. Los estados financieros al 31 de diciembre de 2017 no presentan cambios en las políticas contables respecto a igual período del año anterior.

4. Efectivo y equivalente al efectivo

- a) La composición del efectivo y equivalente de efectivo es la siguiente:

Saldos en cuentas corrientes bancarias	Moneda	31/12/2017 M\$	31/12/2016 M\$
Caja chica	CLP	1.070	1.572
Cuentas corrientes	CLP	61.479	12.724
Fondos mutuos	CLP	526.122	507.760
Administración cartera	CLP	<u>4.444.414</u>	<u>4.294.407</u>
Total		<u>5.033.085</u>	<u>4.816.463</u>

- b) No existen restricciones de uso de los fondos presentados en efectivo y efectivo equivalente.
- c) El efectivo en caja, depósitos a plazo sin restricción, fondos mutuos y cuentas corrientes bancarias son recursos disponibles y su valor libro es igual al valor razonable.
- d) La composición de la administración de cartera y de los fondos mutuos, a las fechas señaladas, es como sigue:

<u>Institución</u>		31/12/2017 M\$	31/12/2016 M\$
Santander Inversiones	Fondo mutuo	526.122	507.760
Security	Administración cartera	1.486.049	1.432.638
Moneda	Administración cartera	1.474.340	1.427.270
IM Trust	Administración cartera	<u>1.484.025</u>	<u>1.434.499</u>
Total		<u>4.970.536</u>	<u>4.802.167</u>

Los excedentes acumulados, incluyen fondos ascendentes a M\$ 4.970.536, que está destinado para el traslado y construcción del centro de Rehabilitación, acogimiento y oficinas a los terrenos propios de la Fundación, el que iniciará su construcción en enero del 2019.

5.- Deudores comerciales y otras cuentas por cobrar, corrientes

El siguiente es el detalle de los deudores comerciales y otras cuentas por cobrar:

	31/12/2017	31/12/2016
	<u>M\$</u>	<u>M\$</u>
Eventos y servicios por cobrar	20.571	63.208
Certificados por cobrar	738	21.116
Fondos por rendir	18.038	27.188
Otras cuentas por cobrar	<u>24.508</u>	<u>46.514</u>
Total corriente	<u>63.855</u>	<u>158.026</u>

El valor razonable de las deudas comerciales y otras cuentas por cobrar no difiere, significativamente, de su valor en libros.

6.- Activos por impuestos corrientes

Las cuentas por cobrar por impuestos corriente al 31 de diciembre 2017 y 2016, se detallan a continuación:

	31/12/2017	31/12/2016
	<u>M\$</u>	<u>M\$</u>
Crédito Sence	<u>180</u>	<u>370</u>
Total activos	<u>180</u>	<u>370</u>

7.- Propiedades, planta y equipos

a) El detalle de los movimientos de propiedad, plantas y equipo, al 31 de diciembre de 2017, es como sigue:

<u>Descripción</u>	<u>Terrenos</u> <u>M\$</u>	<u>Bienes raíces</u> <u>M\$</u>	<u>Muebles y útiles</u> <u>M\$</u>	<u>Vehículos</u> <u>M\$</u>	<u>Instalaciones</u> <u>M\$</u>	<u>Equipos médicos</u> <u>M\$</u>	<u>Otros equipos y programas</u> <u>M\$</u>	<u>Total</u> <u>M\$</u>
Importe bruto 01.01.2017	30.899	1.329.606	86.197	19.401	11.551	242.527	22.184	1.742.365
Adiciones (+)	-	-	1.511	-	-	-	3.695	5.206
Sub total al 31.12.2017	30.899	1.329.606	87.708	19.401	11.551	242.527	25.879	1.747.571
Menos:								
Depreciación inicial (-)	-	(229.377)	(30.739)	(9.157)	(7.359)	(149.434)	(19.515)	(445.581)
Depreciación del ejercicio (-)	-	(31.321)	(11.487)	(2.009)	(1.169)	(30.493)	(2.442)	(78.921)
Depreciación acumulada (-)	-	(260.698)	(42.226)	(11.166)	(8.528)	(179.927)	(21.957)	(524.502)
Importe neto al 31.12.2017	30.899	1.068.908	45.482	8.235	3.023	62.600	3.922	1.223.069

8.- Cuentas comerciales y otras cuentas por pagar, corrientes

Los acreedores comerciales y otras cuentas por pagar al cierre de los ejercicios indicados se detallan a continuación:

	31/12/2017	31/12/2016
	<u>M\$</u>	<u>M\$</u>
<u>Corrientes:</u>		
Proveedores	27.949	42.604
Honorarios por pagar	2.724	3.878
Remuneración y leyes sociales por pagar	20.150	18.540
Otras cuentas por pagar	<u>5.348</u>	<u>1.832</u>
Total	<u>56.171</u>	<u>66.854</u>

9.- Provisiones por beneficios a los empleados, corrientes

La sociedad ha reconocido un pasivo por beneficios del personal, corriente, y el saldo es el siguiente:

	31/12/2017	31/12/2016
	<u>M\$</u>	<u>M\$</u>
Saldo inicial	25.637	23.502
Consumo de la provisión en el ejercicio	<u>1.683</u>	<u>2.135</u>
Saldo final	<u>27.320</u>	<u>25.637</u>

10.- Gastos de administración

El detalle de este rubro al 31 de diciembre de 2017 y 2016 se detalla a continuación:

	31/12/2017	31/12/2016
	<u>M\$</u>	<u>M\$</u>
Remuneraciones, bonos y honorarios	167.254	222.354
Publicidad, eventos y materiales de apoyo	20.738	21.960
Gastos comunes y artículos de oficina	10.304	12.534
Depreciación PPE	78.921	73.681
Gastos por movilización	2.056	1.498
Otros gastos de administración	<u>112.821</u>	<u>89.371</u>
Total	<u>392.094</u>	<u>421.398</u>

11.- Gastos para la obtención de recursos

El detalle de este rubro al 31 de diciembre de 2017 y 2016 se detalla a continuación:

	31/12/2017	31/12/2016
	<u>M\$</u>	<u>M\$</u>
Remuneraciones, bonos y honorarios	99.690	93.392
Publicidad, eventos y materiales de apoyo	40.061	38.764
Comisiones	51.727	46.810
Gastos comunes y artículos de oficina	2.321	2.512
Gastos por movilización	5.817	7.094
Otros gastos para la obtención de recursos	<u>17.792</u>	<u>17.566</u>
Total	<u>217.408</u>	<u>206.138</u>

12.- Otros gastos por función

El detalle de este rubro al 31 de diciembre de 2017 y 2016 se detalla a continuación:

	31/12/2017	31/12/2016
	<u>M\$</u>	<u>M\$</u>
Remuneraciones, bonos y honorarios	530.488	433.174
Eventos y materiales de apoyo	17.183	68.602
Aporte casa de acogida	12.123	46.100
Artículos de oficina	13.077	13.778
Aporte vivienda	3.525	12.527
Programa nutricional, exámenes e investigación	85.815	59.367
Medicamentos e insumos hospitalarios	69.006	74.233
Mantenciones y equipos	12.170	57.153
Movilización (escolares y pacientes)	55.271	53.048
Otros gastos por función	<u>266.805</u>	<u>301.961</u>
Total	<u>1.065.463</u>	<u>1.119.943</u>

13.- Ingresos Financieros

El detalle de este rubro al 31 de diciembre de 2017 y 2016 se detalla a continuación:

	31/12/2017	31/12/2016
	<u>M\$</u>	<u>M\$</u>
Intereses de fondos mutuos y cartera	<u>214.268</u>	<u>307.186</u>
Total	<u>214.268</u>	<u>307.186</u>

14.- Contingencias y compromisos

Gravámenes e hipotecas

No existen trámites ni asesorías respecto de gravámenes, hipotecas u otras situaciones que afecten los títulos de dominio de los bienes muebles e inmuebles de la Fundación.

15.- Remuneraciones del Directorio y personal clave

a) Remuneración a la Alta Gerencia

Durante el ejercicio terminado al 31 de diciembre de 2017 y 2016, se efectuaron pagos de remuneración a la alta gerencia y personal clave por un monto de M\$ 199.686 y M\$ 182.262, respectivamente.

b) Remuneración a los señores Directores

Durante el ejercicio terminado al 31 de diciembre de 2017 y 2016, no se han efectuado pagos de remuneración a los señores Directores.

c) Cambios en el Directorio

Durante el primer trimestre del ejercicio 2017, Fundación Nuestros Hijos modificó su Directorio, el cual significó la entrada de los siguientes integrantes:

<u>Cargo</u>	<u>Nombre</u>
Directora	Alejandra Méndez Risopatrón
Directora	Catalina Binder Tapia

16.- Hechos posteriores

A la fecha de la emisión los presentes estados financieros 28 de mayo de 2018 no han existido otros hechos posteriores que mencionar.

17.- Cambios Patrimoniales

a. Variaciones Patrimoniales

	Sin Restricciones	Restricciones Temporales	Restricciones Permanentes	Total
Patrimonio Inicial	6.183.646			6.183.646
Trasposos por término de restricciones				
Variación según Estado de Actividades	57.409			57.409
Otros movimientos (excepcional, se deben explicitar al pie)				
Patrimonio Final	6.241.055			6.241.055

a. Término de Restricciones

	Sin Restricciones	Con Restricciones Temporales	Con Restricciones Permanentes
Expiración plazo de restricciones			
Cumplimiento de los requerimientos impuestos por el donante			
Cumplimiento de las restricciones por la adquisición de los bienes indicados			

b. Descripción de las restricciones que pesan sobre el patrimonio

- Restricciones temporales que afectan al patrimonio, el que debe ser destinado a propósitos especiales
- Restricciones permanentes que afectan a ciertos bienes del patrimonio que no pueden ser vendidos; pero se puede disponer de las rentas que generen
- Restricciones que pesan sobre determinados ingresos o rentas, los que sólo pueden destinarse a usos especificados por el donante

18.- Apertura de gastos por proyectos y clasificación según Estado de Actividades

a. **Apertura de resultados operacionales según restricciones**

A

	Sin Restricciones	Restricciones Temporales	Restricciones Permanentes	Total
Ingresos Operacionales				
Públicos	240.473			240.473
Privados	1.317.507			1.317.507
Total ingresos operacionales	1.557.980			1.557.980
Gastos Operacionales				
Costo de Remuneraciones/Honorarios	(849.159)			(849.159)
Gastos Generales de Operación	(634.064)			(634.064)
Gastos Administrativos	(112.821)			(112.821)
Depreciaciones	(78.921)			(78.921)
Otras Ganancias(perdidas)	20.406			20.406
Ingresos financieros	214.268			214.268
Costos financieros	(60.280)			(60.280)
SUPERAVIT (DEFICIT)	57.409			57.409

5. Manifestación de responsabilidad de la dirección e Informe de terceros

“Los abajo firmantes se declaran responsables respecto de la veracidad de la información incorporada en el presente informe anual, referido al 31 de Diciembre de 2017”:

<u>Nombre</u>	<u>Cargo</u>	<u>RUT</u>	<u>Firma</u>
Marcela Zubieta Acuña	Presidenta	6.692.184-0	
Raúl Arrázola Castro	Gerente General	6.554.557-8	

En caso de no constar firmas rubricadas en este documento electrónico por favor marque la siguiente casilla

Las firmas constan en documento original entregado al Ministerio de Justicia

Fecha: 08 de Agosto de 2018