

**PRESENTACIÓN ESTÁNDAR DE MEMORIA Y BALANCE
DE ORGANIZACIONES DE LA SOCIEDAD CIVIL
FECU SOCIAL**



Fecha de publicación: 31-07-2017

Período reportado: 1 de Enero al 31 de Diciembre de 2016

1. Carátula

1.1. Identificación

a. Nombre de la Organización	Fundación Nuestros Hijos
b. RUT de la Organización	72.038.400-0
c. Tipo de Organización	Fundación
d. Relación de Origen	No aplicable
e. Personalidad Jurídica	Decreto Supremo N° 777 de fecha 12 Junio 1992
f. Domicilio de la sede principal	Club Hípico 4676, piso 6, Pedro Aguirre Cerda, Santiago
g. Representante legal	Marcela Zubieta Acuña, RUT 6.692.184-0
h. Sitio web de la organización	www.fundacionnuestroshijos.cl

1.2. Información de la organización

a. Presidente del Directorio	Marcela Zubieta Acuña, RUT 6.692.184-0
b. Ejecutivo Principal	Raúl Arrázola Castro, RUT: 6.554.557-8
c. Misión / Visión	Atender integralmente a niños enfermos de cáncer de escasos recursos de nuestro país.
d. Área de trabajo	Infancia, salud y educación.
e. Público objetivo / Usuarios	Niños enfermos de cáncer de escasos recursos y sus familias
f. Número de trabajadores	77
g. Número de voluntarios	49

1.3. Gestión

		2016	2015			2016	2015
a. Ingresos Totales M\$		2.149.237	2.338.471	d. Patrimonio M\$		6.183.646	5.541.259
b. Privados M\$	Donaciones	1.395.410	1.580.608	e. Superávit o Déficit del Ejercicio M\$		642.387	811.627
	Proyectos	0	0	f. Identificación de las tres principales fuentes de ingreso		Sodimac, Laboratorio Chile, Socios	Sodimac, Arauco, Laboratorio Chile
	Venta de bienes y servicios	0	0	g. N° total de usuarios (directos)		925	907
c. Públicos M\$	Otros (ej. Cuotas sociales)	525.989	555.727	h. Indicador principal de gestión (y su resultado)		Cantidad de las prestaciones otorgadas=177.936 prestaciones a 925 niños en tratamiento activo.	Cantidad de prestaciones otorgadas
	Subvenciones	131.630	125.692				
	Proyectos	0	0				
		96.208	76.444				
i. Persona de contacto		Miguel Ángel Loncón N. mloncon@fnh.cl , teléfono 224805976					

2. Información general y de contexto

2.1. Carta del máximo responsable de la organización

El año 2016 nos trajo muchas satisfacciones y desafíos para el futuro como organización. Primero que todo conmemoramos 25 años desde que Fundación Nuestros Hijos naciera por la iniciativa de un grupo de padres que compartieron la experiencia de tener o perder un hijo enfermo de cáncer y que pudieron tratarlos en St. Jude Hospital de EE.UU. bajo los más altos estándares de calidad, con total gratuidad y con un acompañamiento en lo humano tan potente, que los movió a replicar ese modelo entre los más necesitados de nuestro país.

Hoy Chile, pese a ser un país en vías de desarrollo, tiene resultados en la sobrevida del cáncer infantil similares a los de un país de altos ingresos, esto gracias al trabajo tripartito entre el Estado, la empresa privada y las ONG's. Cada año se diagnostican 500 casos nuevos de cáncer infantil y alrededor del 85% de ellos se atienden en los servicios públicos de salud. Gran parte de los tratamientos médicos están cubiertos por el Estado; sin embargo, la calidad de vida y sobrevida del niño con cáncer dependen de múltiples factores, no sólo del tratamiento médico. Es ahí donde nuestra misión se mantiene constante en la búsqueda de entregar una asistencia integral a los niños con cáncer de escasos recursos.

Desde 1991 Fundación Nuestros Hijos ha ido construyendo un entorno acogedor para que estos niños de escasos recursos y sus familias tengan mejores oportunidades para luchar contra el cáncer infantil, de manera de disminuir progresivamente la brecha existente debido a su condición socioeconómica.

Partimos con un voluntariado en las salas de espera del Hospital Exequiel González Cortés que buscaba sacar a los niños inmunocomprometidos del riesgoso ambiente que los rodeaba. En breve se construyó una Unidad Oncológica Pediátrica Ambulatoria que permitió sacar a los niños de ese entorno y mejorar la capacidad de entregar los tratamientos en espacios dignos y con mejores implementos para reducir las esperas y las posibilidades de contagios.

Así seguimos creciendo y hemos desarrollado áreas que se dedican a reforzar nuestra misión, entregando beneficios médicos y sociales a los niños y sus familias; mejoras en infraestructura a ocho de los doce hospitales que entregan el Programa Nacional de Drogas Antineoplásicas Infantil (PINDA); además construimos una casa de acogida para 19 niños y su tutor, resolviendo el problema de las familias que vienen desde regiones o para los niños de Santiago que viven en casas que no reúnen las condiciones para tener a un niño en tratamiento de cáncer. También tenemos dos casas familiares para recibir a 4 familias completas durante etapas relevantes de la enfermedad del niño, como puede ser: el diagnóstico, una cirugía radical o en cuidados paliativos.

Desde 1997 Fundación Nuestros Hijos es sostenedora de dos Colegios Hospitalarios reconocidos por el Ministerio de Educación para que los niños no pierdan su escolaridad durante los largos períodos de sus tratamientos.

A través de nuestro Departamento de Investigación y Desarrollo incentivamos a que los profesionales de la salud profundicen los conocimientos en oncología pediátrica.

Los resultados de sobrevida en Chile nos obligaron a dar una mirada al futuro de esos niños, que en el 80% de los casos puede presentar alguna secuela física o cognitiva debido al cáncer o al tratamiento utilizado. Para ellos creamos el primer Centro de Rehabilitación Oncológico de Latinoamérica, donde entregamos una rehabilitación integral, a través de profesionales de distintas especialidades, para que los niños y adolescentes tengan una mejor reinserción a la vida que los espera después de superar la enfermedad.

Pese a todos estos logros que han beneficiado a los niños con cáncer de escasos recursos de Chile por más de 25 años, el 2016 es un año de inflexión en que proyectamos una Fundación más profesional, más independiente y con mejores posibilidades para los niños y sus familias.

Es así como en el segundo semestre se realizó una renovación en el directorio donde la Dra. Marcela Zubieta Acuña, fundadora y alma mater de Fundación Nuestros Hijos, asumió la presidencia del directorio en la búsqueda de seguir implementando nuestra misión entre los niños con cáncer que ven amenazadas sus vidas por la desigualdad que existe en nuestro país.

En **febrero de 2016** se realizó el cambio de las oficinas centrales de la Fundación al Núcleo Ochagavía de Pedro Aguirre Cerda, edificio histórico abandonado por más de 40 años y que hoy luce el esplendor con el que fue proyectado.

Los años de experiencia y el éxito de nuestra organización nos ha proyectado como un referente a nivel internacional, donde en **febrero de 2016**, iniciamos nuestro proyecto financiado por Fondo Chile que busca replicar el modelo de Cuidados Paliativos y Alivio del dolor para niños enfermos de cáncer en cuatro países de Latinoamérica. Este programa que se realiza en Bolivia, Perú, Paraguay y Colombia, a través de 6 hospitales de los países mencionados y se ejecuta en 3 etapas: Formación de capital humano (**Febrero de 2016**), Capacitación de capital humano de cada país (**Agosto de 2016**) e Involucramiento de la Sociedad Civil en el Programa (2017). Gracias al apoyo de Childhood Cancer International, Fundación Nuestros Hijos se embarca, en **Marzo de 2016**, en el proyecto que busca generar un mapa de la realidad de cómo se entrega, financia y organiza el cuidado del cáncer infantil en 16 países de América Latina en conjunto con el Hospital Sick Kids de Canadá y la Unión for International Cancer Control (UICC).

En **junio de 2016** se realizó el traslado definitivo del Centro de Rehabilitación Oncológico (CROFNH) y se inició nuestro trabajo con los niños, a través del funcionamiento de 10 consultas médicas, un gimnasio terapéutico, una sala de hidroterapia, una sala multisensorial, una sala para emergencias, una sala de integración sensorial y una sala de atención dental.

También en **junio de 2016** se firmó un convenio con el Hospital Clínico San Borja Arriarán que permite al CROFNH recibir a niños para su rehabilitación oncológica. Con el mismo fin se firmó en **julio de 2016** un convenio con el Complejo Asistencial Dr. Sótero del Río.

En **septiembre de 2016** se implementa una nueva casa familiar que nos permite recibir a dos familias más, durante un período importante de la enfermedad.

A continuación, un detalle de los principales logros alcanzados durante el periodo 2016:

- A través de las áreas Médica, social, rehabilitación, capacitación y educación, se entregaron 177.936 prestaciones a 925 niños en tratamiento activo. Un total de 393 de estos menores corresponden a casos nuevos ingresados durante el 2016.
- El Programa Piloto de Rehabilitación evaluó y entrevistó a 110 niños quienes recibieron tratamientos de un equipo multidisciplinario formado por un Médico Fisiatra, Fonoaudiólogo, Terapeuta Ocupacional, Kinesiólogo, Psicólogo y Trabajadora Social. Estos niños recibieron un total anual es de 9.184 prestaciones, las que incluyen también transporte según sus necesidades especiales y ayudas técnicas.
- Un 21% de los niños que recibieron los beneficios del plan piloto de rehabilitación provinieron del Hospital Roberto del Río, gracias a la firma, en julio de 2015, de un nuevo convenio con Fundación Nuestros Hijos, que permitió la incorporación de 11 menores de la zona norte de Santiago.
- El área médica mantuvo el reforzamiento del programa de nutrición complementaria que inició en 2015 y que permite al paciente mantener un adecuado nivel nutricional que garantice la continuidad en el agresivo tratamiento oncológico. En este ítem, FNH invirtió más de 49 millones de pesos en distintos productos alimenticios especializados y 281 niños recibieron alimentación especial.
- El programa de apoyo en la movilización de los pacientes con radioterapia y en tratamientos ambulatorios, sumó durante el año 2016 a los pacientes de los niños en rehabilitación, asegurando el traslado en las condiciones de bioseguridad básicas para los menores que, por condiciones médicas, no pueden asistir a sus controles en locomoción colectiva. El número beneficiados fue de 177 niños, teniendo un costo de 21 millones 297 mil pesos.

- Durante este período, 88 niños recibieron el beneficio de acogimiento, que son aportes para el pago de arriendo cerca de sus hospitales o de alojamiento en la Casa de Acogida de la Fundación. La ayuda para financiar el arrendamiento habitacional fue entregada a: 20 niños que se atendieron en el Hospital de Valdivia. Se alojaron 68 pacientes al menos 1 día en nuestra Casa de Acogida.
- El área de investigación y desarrollo, entregó apoyo a la formación de profesionales especialistas. A través de la línea de Investigación, se apoyaron proyectos relacionados al cáncer infantil y se mejoraron las dependencias ambulatorias de Infectología y oncología de tres Hospitales PINDA del país.
- En tanto, 76 niños en situación de enfermedad pudieron mantener sus estudios en las 2 escuelas hospitalarias de Fundación Nuestros Hijos. Un total de 10 alumnos egresaron de octavo básico, sumando ambas escuelas hospitalarias.
- A los hospitales de la red PINDA se les entregó 24.348 prestaciones con una valorización de más de 847 millones de pesos, que incluyen remodelación de los centros, donaciones de equipos, entrega de medicamentos, mascarillas, u otros insumos y aportes para investigación, capacitación y asistencia a congresos de sus profesionales.

FUENTES DE INGRESOS

Muchos de los ingresos que incorporamos durante 2016 son utilizados para financiar proyectos concretos, otros no tienen fines específicos y son utilizados para el financiamiento de la operación diaria.

Las fuentes de ingresos de la fundación son las siguientes:

a) Donaciones

Este ingreso es la fuente más importante de financiamiento, como puede verse en el gráfico “Ingresos 2016”, de este ítem proviene el 31% del total de los recursos de Fundación Nuestros Hijos.

Para facilitar la generación de las donaciones se realizan campañas enfocadas en distintos públicos, en 2016 continuamos realizando la del “sobre” que se desarrolla en colegios y las de “punto fijo” que se realiza por una sola vez.

Con las empresas generamos alianzas de donaciones directas y campañas “1+1” con aportes iguales entre los trabajadores y la empresa. En la alianza con Laboratorio Chile, CDL, Belsport y se aplica el 1+1 mensual, a través del descuento por planilla a sus trabajadores. De forma excepcional en Liquimax se aplica el 1+2.

También son muy relevantes para nuestros ingresos, las campañas internas de los trabajadores de nuestras alianzas con empresas, donde destacó el aporte de la campaña “Manos a la Obra” de Sodimac.

La Fundación Elige Vivir Bien, dona a Fundación Nuestros Hijos el 100% de la utilidad que ellos generan a través de la venta de su producto “Agua Late!”, tanto en los locales de Sodimac como en los de Castaño. Estos ingresos se destinan a financiar la mantención del Centro de Rehabilitación.

Fundación Mapfre es otro de nuestros benefactores en el área de donaciones, durante los últimos años nos han apoyado en proyectos en el área de educación, y en el proyecto de rehabilitación durante 2015. En 2016 volvió a ser un apoyo en nuestra área educativa a través del proyecto de reinserción escolar.

b) Vueltos

Los clientes de nuestras empresas aliadas tienen la oportunidad de ser parte y ayudar a esta gran obra, donando en cajas su vuelto o parte del mismo, suma que es entregada en su totalidad a nuestra fundación. Para estos efectos en 2016, Homecenter Sodimac continúa con la donación de vuelto en las cajas y en empresas como Liquimax, Panaderías Castaño, Belsport, Telepizza o Multihogar, entre otros, el cliente puede donar lo que considere mediante alcancías dispuestas junto a las cajas.

Lo recaudado a través de este concepto constituye el 20% del total de los ingresos para nuestra Institución.

c) Socios

Nuestros socios aportan con el 25% de los ingresos totales. Los socios son personas naturales, las cuales se comprometen a realizar un aporte mensual durante un período indefinido de tiempo, a través de PAT, PAC, Tarjeta CMR Falabella y descuento por planilla

En nuestras alianzas con las empresas Laboratorio Chile y CDL, al aporte mensual de los socios se le suma el mismo aporte por parte de la empresa. En 2016 se sumó a esta forma de contribuir la empresa Tecnigen.

Como mencionamos anteriormente, Liquimax innovó para aportar el doble de lo que entregan los trabajadores que se han asociado a la Fundación (1+2).

d) Colecta

Todos los años en el mes de Agosto se realiza la colecta anual a nivel nacional, en la cual se recaudó el 4% de los ingresos de la fundación.

e) Eventos

En el año 2016 la Fundación realizó varios eventos que aportaron el 6% de los ingresos, destacándose la posta solidaria, el campeonato de golf y la subasta de arte.

f) Subvenciones

Fundación Nuestros Hijos cuenta con 2 escuelas Hospitalarias, una en el Hospital Exequiel González Cortés y otra en el Hospital Sótero del Río, las que reciben un aporte mensual de parte del Ministerio de Educación por concepto de subvenciones escolares.

El Estado también entrega subvenciones para apoyar el programa de acogimiento de los niños que se atienden en el Hospital Exequiel González Cortés.

g) Fondo PNUD

Fundación Nuestros Hijos ganó un fondo entregado por el PNUD a través de Fondo Chile para la Implementación de un Programa de Cuidados Paliativos y Alivio del Dolor para niños enfermos de cáncer en 4 países de Sudamérica.

La distribución de los ingresos del año 2016, se muestra a continuación:

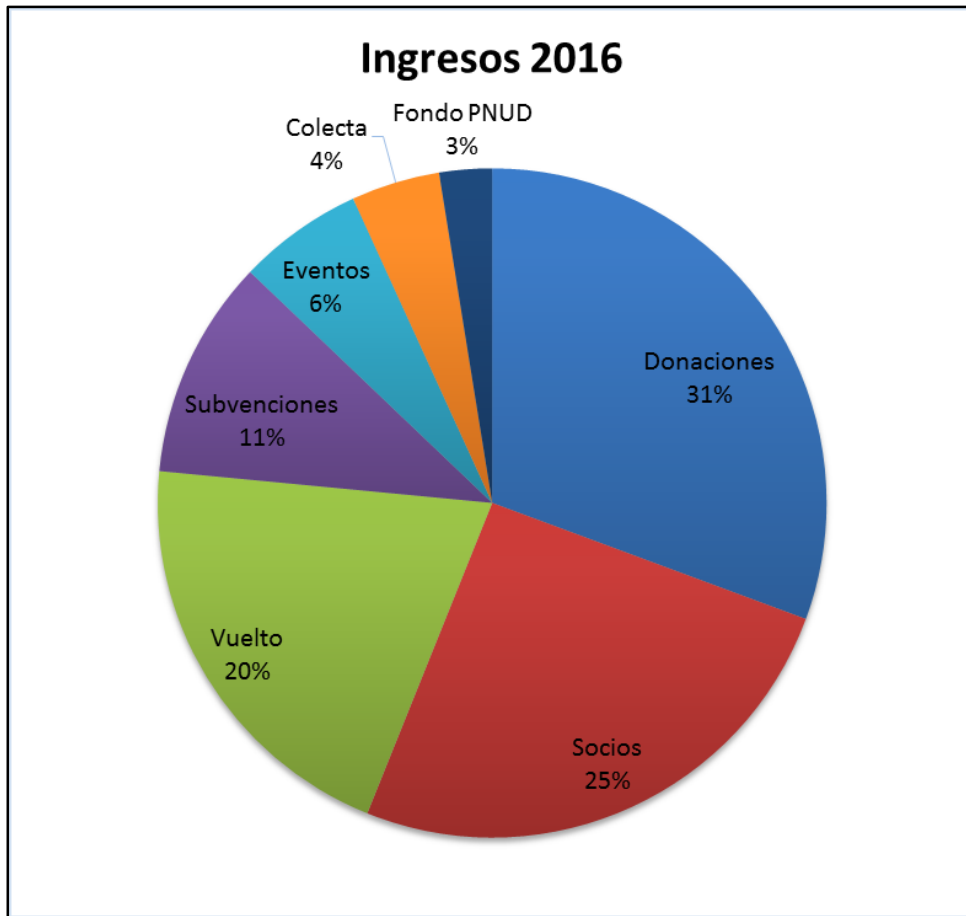

Afectuosamente,

Raúl Arrázola Castro
Gerente General
Fundación Nuestros Hijos

2.2. Estructura de Gobierno

Fundación Nuestros Hijos es administrada por un Directorio, todas personas naturales y mayores de edad que se mantienen indefinidamente en sus cargos, con elecciones cada 2 años y cuyas funciones se ejercen gratuitamente. El Directorio tiene la plenitud de las facultades de administración, afectación y disposición de bienes.

Existen 4 comités funcionando: comercial, comunicaciones, administración, científico y servicios.

Cada comité está compuesto por Delegados del Directorio, personal de la Administración y Asesores externos.

El rol de los comités es:

Asesorar a la administración.

- Resolver asuntos urgentes, sin necesidad de esperar una próxima reunión de Directorio.
- Ejercer labores de fiscalización y control.
- Proponer y dar direccionamiento sobre distintos temas.
- Informar al Directorio.

CUADRO N° 1

DIRECTORIO		
Nombre y RUT		Cargo
Marcela Zubieta Acuña	Rut. 6.692.184-0	Presidenta
Sergio Vergara Larraín	Rut. 3.554.763-0	Director
Fernando de Solminihac Tampier	Rut. 6.263.303-4	Director
José Molina Armas	Rut. 7.012.234-0	Director
Fernando Massu Taré	Rut. 6.783.826-2	Director
Max Valdés Angelini	Rut.16.098.280-2	Director

2.3 Estructura Operacional

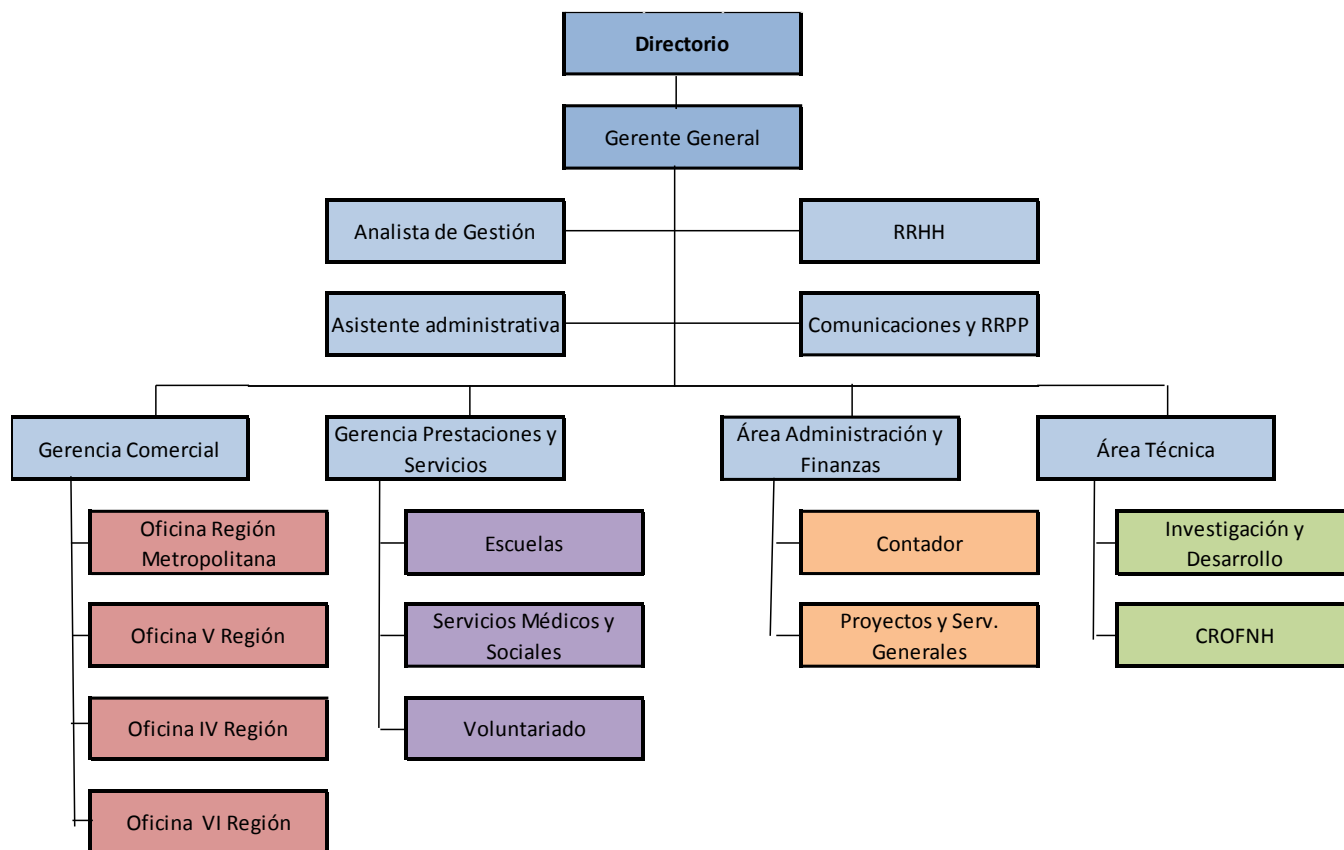

La estructura organizacional de la Fundación, como lo indica el organigrama, consta de un Gerente General, con reporte directo al Directorio, más dos gerentes de área y dos áreas de trabajo. Esta organización no tiene actividades fuera del país.

2.3. Valores y/o Principios

No aplicable

2.4. Principales Actividades y Proyectos

a. Actividades

Fundación Nuestros Hijos tiene como misión atender INTEGRALMENTE a los niños de escasos recursos con cáncer, por lo que su quehacer incluye acciones directas con éstos y las unidades hospitalarias que los tratan y un proyecto global de investigación y desarrollo que apunta a políticas públicas en salud en el área oncológica.

Servicios Médicos

PRESTACIÓN	PROGRAMA	NRO. NIÑOS QUE RECIBEN PRESTACIÓN	N° PRESTACIONES	VALORIZACIÓN DE PRESTACIONES M\$
MÉDICA	Nutrición	281	5773	\$ 56,542.00
	Medicamentos Especiales	267	5591	\$ 52,392.70
	Atención Integral Médica	245	1549	\$ 10,705.00
	Prestamos Equipos/días	166	44941	\$ 46,216.70
	Insumos	147	8109	\$ 14,353.90
	Medicamentos Corrientes	92	351	\$ 3,724.30
	Especialidades	65	491	\$ 7,369.20
	Medicina Complementaria	42	249	\$ 1,984.00
	Exámenes/financiados	27	52	\$ 2,061.20
	Prótesis y Ortesis	3	3	\$ 405.00
			67109	\$ 195,754.00

- Entrega de servicios médicos que complementan el programa nacional de cáncer que garantiza el tratamiento del cáncer infantil

El programa que benefició la mayor cantidad de niños fue el de **nutrición**, llegando 281 niños distintos que presentaban bajo nivel nutricional lo que ponía en riesgo la continuidad del tratamiento de quimioterapia o radioterapia. Luego viene En segundo lugar está la entrega de **Medicamentos especiales** destinados a minimizar los efectos colaterales que conlleva el tratamiento oncológico. El programa de **Atención integral médica**, que incluye la atención con la Enfermera y psicóloga enfocado principalmente a los niños en cuidados paliativos, ocupó el tercer lugar de cantidad de niños beneficiados

Servicios Sociales

- Entrega de servicios sociales que disminuyan el impacto socioeconómico que significa el diagnóstico de una enfermedad catastrófica al interior de las familias.

PRESTACION	PROGRAMA	NRO. NIÑOS QUE RECIBEN PRESTACIÓN	N° PRESTACIONES	VALORIZACIÓN DE PRESTACIONES M\$
SOCIAL	Asistencial Social	445	16983	\$ 30,725.80
	Atención Integral Social	370	1229	\$ 6,145.00
	Cuota Apoyo	213	69927	\$ 33,085.50
	Acogimiento/día	88	4587	\$ 140,480.00
	Asistencial- Voluntariado	64	78	\$ 3,421.90
			92804	\$ 213,858.20

Dentro del área social, el programa que abarcó una mayor cantidad de niños fue el **Asistencial Social** dado que éste contempla apoyos en canastas de alimentos (giftcard) al momento del diagnóstico y durante el primer año de tratamiento, además la entrega de pañales los cuales tienen una gran demanda dado la sobre hidratación que requiere el tratamiento del cáncer

Independiente que el programa de acogimiento (Casa de Acogida) impacta a una menor cantidad de pacientes (88 el 2016), es sin duda, el de mayor impacto económico dado que entrega alojamiento, alimentación y todo lo necesario para su estadía cercana a la unidad de oncología durante todo su tratamiento en forma gratuita para la familia.

Servicios Educativos.

Escuela HEGC

37

Matriculados

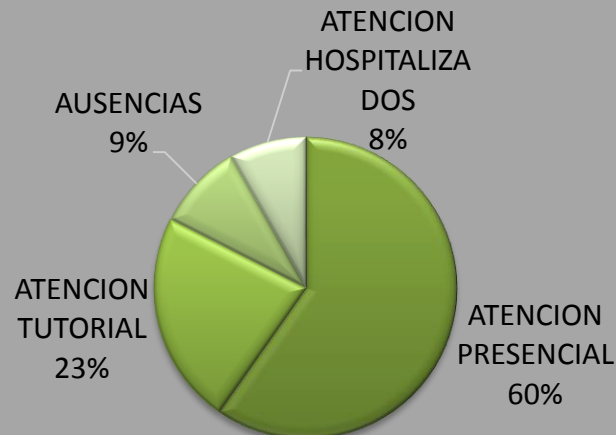
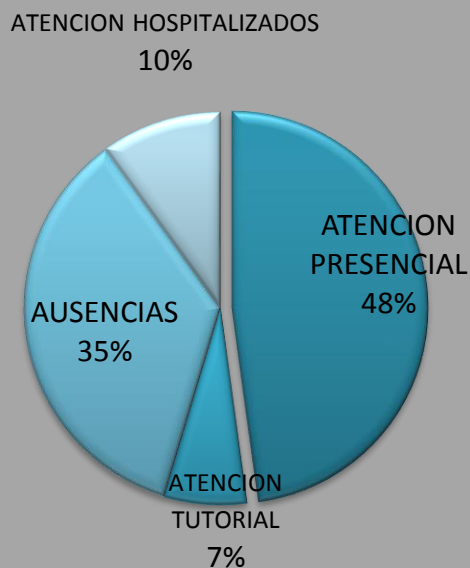

Escuela HSDR
41 Matriculados

Escuelas hospitalarias (en Hospital Sótero Del Río y Hospital Exequiel González Cortés) cuyo objetivo es “Educar integralmente a niños y niñas en situación de enfermedad, fomentando su continuidad escolar y facilitando su futura reinserción.

Las escuelas hospitalarias cumplieron con el calendario de actividades oficial entregado por el Ministerio de Educación, al cual sumó 5 salidas pedagógicas Biblioteca Nacional, Planetario, Estadio Nacional, Kidzania y Laboratorio Chile. Se continuó con el taller de Robótica concursando nuevamente en 2 torneos nacionales (Universidad Andrés Bello y Fearst Lego League), llegando a la Final en el Campeonato de Fearst Lego League, como también con los talleres de música y artes.

Ambas Escuelas comenzaron los trámites para contar con Educación media para el 2017, lo cual fue autorizado por MINEDUC

Se realizaron Jornadas de Perfeccionamiento para el equipo docente, abordando temas: Autocuidado y Prevención de Accidentes, Profilaxis Básica, Déficit Atencional, Primeros Auxilios e Higiene.

Se realizaron 4 Talleres para padres en cada escuela, a cargo de psicólogos y docentes, abordando temas: Desarrollo evolutivo de su hijo, Límites, Educando con Ternura y Firmeza, Prevención de abuso.

Se mantuvo el servicio de traslado gratuito para los estudiantes desde sus domicilios a las respectivas escuelas y regreso.

La escuela del HEGC tuvo en matrícula a 37 niños y en la del HSDR 41, egresaron de 8° básico 1 estudiantes de Escuela Exequiel y 5 de la Escuela Sótero. Además se atendieron a 316 niños de corta estadía directamente en su cama de hospitalización.

Se puso en marcha el programa de Reinserción escolar, el cual busca que cada niño que ha pasado por nuestras escuelas y que tenga el alta médica se reintegre en la mejor de las condiciones a su escuela de origen lo haga a una nueva escuela según sus necesidades.

Se realizó la I jornada para colegios receptores, la cual entregó pautas y conocimientos básicos para los profesores y equipos de los colegios que recibieron un estudiante post su etapa de enfermedad. Se entregó herramientas para las adaptaciones curriculares de infraestructura y apoyo psicológico y de contención para niños y docentes receptores.

a. Proyectos

NOMBRE DEL PROYECTO	Centro de Rehabilitación Oncológico Fundación Nuestros Hijos (CROFNH)
Público Objetivo / Usuarios	<i>Niños con cáncer del sistema público que presenten secuelas. Durante el 2016 provenían de los siguientes hospitales: Exequiel González Cortés, Dr. Sótero del Río, Roberto del Río y San Borja Arriarán</i>
Objetivos del proyecto	<i>Otorgar una rehabilitación oncológica integral de calidad, a niños y adolescentes diagnosticados de cáncer atendidos en la red pública de salud a través de un programa que considera la atención hospitalaria y ambulatoria, desde las etapas más precoces del diagnóstico y tratamiento.</i>
Número de usuarios directos alcanzados	107
Resultados obtenidos	<i>Los beneficiarios directos del proyecto han tenido evolución favorable, ya sea en lo físico, cognitivo y/o psicológico según refieren los apoderados en la encuesta de satisfacción usuaria externa; lo que puede constatarse en la ficha clínica de cada paciente. Por otro lado los resultados exitosos se pueden corroborar por la derivación constante y el aumento de interconsultas por parte de los oncólogos tratantes a nuestro CROFNH. Durante el 2015 recibimos 45 nuevas interconsultas y durante el 2016, estas aumentaron a 63 nuevas interconsultas.</i>
Actividades realizadas	<i>7536 atenciones otorgadas por un equipo interdisciplinario compuesto por: fisiatras, fonoaudiólogos, kinesiólogos, terapeutas ocupacionales, neuro-psicólogos, psicólogo emocional, educador diferencial y trabajador social.</i>
Lugar geográfico de ejecución	<i>El 77% de las atenciones fue otorgada en Club Hípico 4676, 6 Piso, PAC (donde se ubica el CROFNH). El 14,5% en los Hospitales PINDA; 8% en domicilio (particular o nuestras casas de acogida); y el 0,2% en el Colegio del paciente.</i>

2.5. Identificación e Involucramiento con Grupos de Interés

CUADRO N° 2

Grupo de interés	Forma de relacionamiento
Personas Naturales	Siendo socios regulares o colaboradores esporádicos, que aportan donaciones en dinero en forma mensual o por una vez.
Personas Jurídicas (Empresas)	En el marco de la RSE se invita a empresas y organizaciones a colaborar a través de la participación de sus trabajadores, donaciones esporádicas o vía alianzas, donde la empresa, sus trabajadores y clientes apoyan económicamente a través de diferentes formatos.
Organismos del Estado	A través de los Ministerios de Educación (Escuelas Hospitalarias), Salud (apoyo a los Hospitales Públicos de la Red Pinda) y Desarrollo Social.
Medios de Comunicación	Se hace uso de estos medios para sensibilizar a las personas y tomadores de decisión de las empresas sobre esta realidad, para generar iniciativas que permitan ir en apoyo de estos niños, alcanzando una sobrevida de un 75%.
Establecimientos Educativos (Corporaciones municipales y establecimientos subvencionados y privados)	Se invita a estudiantes y apoderados a colaborar con los niños enfermos de cáncer mediante una donación solidaria, por la vía de la campaña del sobre.
Niños atendidos y sus familias	Desde las distintas unidades PINDA a través de la derivación que son recibidos en las distintas dependencias de FNH según necesidad
Hospitales PINDA	A través de visitas semanales (en RM) y semestrales de Enfermera y Trabajadora Social
Colegios a los cuales se reincorporan los niños una vez dados de alta	A través de visitas, contacto telefónico y escrito con los distintos profesionales de las escuelas, profesor jefe y psicólogo

2.6. Prácticas relacionadas con la evaluación/medición de la satisfacción de los usuarios y resultados obtenidos

Por parte del CROFNH, se efectúa una vez al año “Encuesta de Satisfacción Usuaría Externa”. En Enero del 2016 se midieron las siguientes dimensiones de calidad: Accesibilidad, Competencia Profesional, Oportunidad, Efectividad, Continuidad, Seguridad, Equidad y Satisfacción usuaria externa. El 100% de los promedios de respuesta se encontró en el rango: muy de acuerdo o de acuerdo. Dicha encuesta tiene carácter confidencial (sin nombre ni iniciales), el familiar del paciente la entrega en un sobre sellado al profesional o deposita directamente en un buzón

2.7. Participación en redes y procesos de coordinación con otros actores

Nacional:

Ministerio de Salud: trabajamos colaborativamente en todas aquellas actividades que buscan educar y sensibilizar a la comunidad con relación al cáncer infantil. Esto a través de la participación del día mundial contra el cáncer infantil, 9° semana de lucha contra el cáncer, entre otras.

Comunidad de Organizaciones Solidarias: Participamos activamente en la mesa de casas de acogida, la que durante el año 2016 se concentró en proponer una estandarización de valores y prestaciones de casas de acogida para niños que presenten alguna patología (no sólo cáncer).

Universidades: A fin de generar campos clínicos de intervención e investigación, nuestra institución fomenta la formación de estudiantes de diversas disciplinas al interior de nuestras áreas de trabajo: colegios hospitalarios, servicios médicos y sociales, centro de rehabilitación, entre otros; esto en convenio con Escuela de Trabajo Social de la Pontificia Universidad Católica de Chile, Universidad Tecnológica Metropolitana, Universidad del Desarrollo, Universidad de Los Andes, entre otras.

Escuela de Salud Pública Universidad de Chile: A través de un investigador de esta escuela llevamos a cabo el Proyecto de Investigación que está creando un Mapa de la realidad del cáncer infantil en cuanto a cómo se entrega, financia y organiza su cuidado, en 16 países de Latinoamérica.

Sociedades Científicas: el año 2016 apoyamos la realización del Congreso de Infectología, INFOCUS a través de la red con la Sociedad de Infectología, contando con un espacio que permitió difundir nuestras señales de detección temprana del cáncer infantil.

Internacional:

Childhood cáncer international (CCI): somos miembros de esta organización que agrupa a más de 180 organizaciones y asociaciones de padres y 90 países del mundo. Dra. Marcela Zubieta es parte de su directorio. Durante el 2016 estuvimos a cargo de la edición y elaboración de Newsletter bimensual a fin de difundir las actividades realizadas por las diversas organizaciones a nivel mundial. Participamos activamente en el monitoreo de pago a membresías de países latinoamericanos, sirviendo de puente en lenguaje entre la CCI central y otros países de la Región y habla hispana.

Programa de Naciones Unidas para el Desarrollo (PNUD): gracias a la adjudicación del FONDO CHILE estamos trabajando en la implementación de un programa de cuidados paliativos y alivio del dolor en Perú, Bolivia, Paraguay y Colombia.

SIOP: Fundación Nuestros Hijos mantiene una colaboración permanente con la Sociedad Internacional de Oncología Pediátrica en la difusión de campañas del cáncer infantil. A través de Childhood Cáncer International, participamos en los congresos anuales para mantenernos actualizados con relación a los avances científicos contra el cáncer infantil. La Dra. Zubieta asistió al Congreso SIOP 2016 en Dublín, Irlanda.

UICC: La Unión Internacional por el Control del Cáncer es la única organización no gubernamental dedicada exclusivamente al control mundial del cáncer. Junto a SIOF y CCI desarrollaron la campaña comunicacional sobre los Síntomas y Señales de Alerta del Cáncer Infantil donde Fundación Nuestros Hijos ha sido destacada por su apoyo a la difusión de esta información.

SickKids/PERCC: Junto al Hospital SickKids de Toronto, Canadá, a través de su departamento de Investigación de Cáncer Infantil (PERCC) estamos participando en la creación de un Mapa de la realidad del cáncer infantil en cuanto a cómo se entrega, financia y organiza su cuidado, en 16 países de Latinoamérica.

Organización Panamericana de Salud (OPS): La Organización Panamericana de la Salud es la representante regional de la Organización Mundial de la Salud (OMS) y actualmente respalda y colabora con el estudio de mapear la realidad del cáncer infantil en 16 países de Latinoamérica.

Organización Mundial para la Salud (OMS): la Fundación ha estado presente abogando por los niños con cáncer de nuestro país y del mundo a través de la participación de la Dra. Zubieta en reuniones sostenidas en Ginebra con altos representantes de esta Organización.

Asociación Latinoamericana de Cuidados Paliativos: somos socios de esta asociación, lo que nos da derecho a participar de los Congresos bianuales con precios preferentes, acceder a la información académica del sitio web, estar al día con los últimos avances en la materia y establecer redes con otros países y equipos.

Fundación Mapfre: A través de “Formando Comunidad”, Fundación Mapfre y Fundación Nuestros Hijos han fortalecido una alianza que se inició en 2009 cuando, a través de fondos concursables, se construyó la Sala de Arte y Oficio en nuestra Escuela Hospitalaria del Hospital Dr. Sotero del Río. Este espacio entrega herramientas que ayudan a los niños a desarrollar un oficio y potenciar su lado creativo, mejorando su proceso de aprendizaje y con ello, ayudando también a tener una exitosa reinserción a sus escuelas de origen.

Ashoka: Fundación Nuestros Hijos tienen en Ashoka uno de sus aliados estratégicos que se dedica a promover una sociedad en que las personas tengan la motivación y las herramientas para ser agentes de cambio positivo. La Dra. Marcela Zubieta, presidenta del directorio de nuestra Fundación es miembro de Ashoka y parte de su red de contacto.

2.8. Reclamos o Incidentes

Por parte del CROFNH, no hay registro en el libro de sugerencias y reclamos timbrado por el SEREMI de Salud

2.9. Indicadores de gestión ambiental

Esta organización no promueve iniciativas de gestión relacionadas con la temática de Medio Ambiente.

3. Información de desempeño

3.1. Objetivos e Indicadores de Gestión

CUADRO OBJETIVO GENERAL

Objetivo general	Indicador (principal de gestión)	Resultado
Atender integralmente a niños enfermos de cáncer de escasos recursos de nuestro país.	Cantidad de las prestaciones otorgadas	177.936 prestaciones a 925 niños en tratamiento activo en el año 2016. 162.205 prestaciones a 907 niños en tratamiento activo en el año 2015.

CUADRO OBJETIVOS ESPECÍFICOS

Objetivo específico	Indicador	Resultado
Otorgar una rehabilitación oncológica integral de calidad, a niños y adolescentes diagnosticados de cáncer.	<i>N° de Atenciones Pacientes Distintos Tipos de diagnóstico oncológico del paciente Etapa de tratamiento</i>	<i>7536 Atenciones otorgadas a 107 pacientes distintos. Los cuales poseían los siguientes diagnósticos oncológicos: Tumor del Sistema Nervioso Central (50%), Leucemia Linfoblástica Aguda (23%), Neuroblastoma. PNET, Sarcoma de Ewing, Rbdomiosarcoma, Tumor de células germinales, Osteosarcoma, Linfoma No Hodgkin, Leucemia Bifenotípica Sarcoma Sinovial, Tumor de Wilms, Leucemia Mielode Aguda, Histiocitosis. Linfoma Hodgkin y Sarcoma retroauricular. Además se abordaron de todas las etapas del tratamiento oncológico: Activo (69%), Seguimiento (17%), Mantención (6%) y Cuidados Paliativos (8%)</i>
Generar conocimiento a través de investigaciones externas	N° Investigaciones: 4	Investigaciones: -“Calidad de vida en niños con osteosarcoma y sarcoma de Ewing sometidos a cirugía conservadora o amputación de su extremidad”. -“Determinación de Estado de Situación de las Intervenciones Fármaco-terapéuticas y rol del Químico Farmacéutico en el Programa Nacional de Cáncer Infanto-Juvenil”. -“Factores de riesgo cardiovascular en pacientes pediátricos post trasplantados de precursores hematopoyéticos por leucemia linfoblástica aguda”. -“Asociación entre presencia de virus intestinales de pacientes candidatos a Trasplante de Precursores Hematopoyéticos Alogénico y Enfermedad Injerto Contra Huésped gastrointestinal”.

Capacitar a profesionales de servicios públicos de salud	N° de profesionales capacitados a través de fondos concursables: 10	Profesionales reciben capacitación a través de: -“Magister Interdisciplinario de Intervención Social” (una trabajadora social) -“Especialidad en enfermería del niño con problemas oncológicos (2 enfermeras)”. -“2ª Conferencia Mundial de Cuidados Paliativos Pediátricos ICPCN (6 profesionales)”. -“Spring SIOPEL Meeting”
Capacitación a través de jornadas de educación en temas de cáncer infantil.	N° participantes: 29 personas.	29 personas capacitadas en temas relacionados al cáncer infantil a través de la realización de la Jornada OSACICH.
Sensibilizar a la población con relación a las señales de alerta del cáncer infantil	Participación en actividades del “Día Mundial contra el cáncer Infantil” y “Semana de lucha contra el cáncer”	Comunidad en general sensibilizada con relación a las señales de alerta del cáncer infantil a través de la entrega de volantes.

3.2. Indicadores Financieros

CUADRO DE INDICADORES FINANCIEROS

a. Ingresos (en M\$)	2016	2015
Con restricciones	0	0
Sin restricciones	M\$ 2.149.237	M\$ 2.338.471
TOTAL DE INGRESOS	M\$ 2.149.237	M\$ 2.338.471
Ingresos provenientes del extranjero (en M\$)	No Aplicable	No Aplicable
Otros indicadores relevantes:		
<u>Donaciones acogidas a algún beneficio tributario</u> Total de ingresos	9% (Rentas Municipales/ Ley 19885)	5% (Rentas Municipales/ Ley 19885)
<u>Gastos administrativos</u> Gastos totales	24%	17%
Remuneración principales ejecutivos / Total remuneraciones	24%	30%

4. Estados Financieros

4.1. Balance General al 31 de Diciembre de 2016 (Estado de Posición Financiera)

ACTIVOS	Año 2016 M\$	Año 2015 M\$	PASIVOS	Año 2016 M\$	Año 2015 M\$
Activos Corrientes			Pasivos Corrientes		
Efectivo y equivalente al efectivo (Nota 4)	4.816.463	4.260.865	Cuentas comerciales y otras cuentas por pagar, corrientes (Nota 9)	66.854	86.011
Otros activos no financieros, corrientes (Nota 5)	4.494	5.000	Provisiones por beneficios a los empleados (Nota 10)	25.637	23.502
Deudores comerciales y otras cuentas por cobrar, corrientes (Nota 6)	158.026	116.130			
Activos por impuestos, corrientes (Nota 7)	370				
Total Activo Corriente	4.979.353	4.381.995		0	0
Activos no Corrientes					
Propiedades, plantas y equipos (Nota 8)	1.296.784	1.268.777			
Total Activo No Corrientes	1.296.784	1.268.777	Total Pasivos Corrientes	92.491	109.513
			TOTAL PASIVO	0	0
			PATRIMONIO NETO		
			Capital emitido	1.650	1.650
			Excedentes acumulados	6.181.996	5.539.609
			PATRIMONIO NETO TOTAL	6.183.646	5.541.259
			TOTAL PASIVO Y PATRIMONIO	6.276.137	5.650.772
TOTAL ACTIVOS	6.276.137	5.650.772			

Los Excedentes acumulados, incluyen fondos ascendentes a M\$ 4.802.167, que está destinado para el traslado y construcción del centro de Rehabilitación y oficinas a los terrenos propios de la Fundación.

4.2. Estado de Actividades 1° de Enero al 31 de Diciembre de 2016

	Año 2016 M\$	Año 2015 M\$
Ingresos Operacionales		
Privados		
Donaciones	1.395.410	1.580.608
Cuotas Sociales	525.989	555.727
Públicos		
Subvenciones	131.630	125.692
Venta de Bs y servicios	96.208	76.444
Total Ingresos Operacionales	2.149.237	2.338.471

Gastos de Administración	(421.399)	(289.780)
Gastos por Obtención de Recursos	(206.138)	(294.037)
Otros gastos, por función	(1.119.943)	(1.078.506)
Otras ganancias (pérdidas)	0	1.216
Ingresos financieros	307.186	179.690
Costos financieros	(66.070)	(45.427)
Resultados por unidades de reajuste	(486)	0
Excedentes antes de impuestos	642.387	811.627
Gasto por impuesto a las ganancias	0	0

Excedentes del periodo	642.387	811.627
-------------------------------	----------------	----------------

Resultados Integrales	0	0
-----------------------	---	---

Total Resultados Integrales	642.387	811.627
------------------------------------	----------------	----------------

4.3. Estado de Flujo de Efectivo 1° de Enero al 31 de Diciembre de 2016

	31-12-2016 <u>M\$</u>	31-12-2015 <u>M\$</u>
Flujos de efectivo procedentes de (utilizados en) actividades de operación		
Excedentes del período	642.387	811.627
Ajustes por disminuciones (incrementos) en cuentas por cobrar de origen comercial	(41.896)	(41.156)
Ajustes por incrementos (disminuciones) en cuentas por pagar de origen comercial	(19.157)	(66.888)
Ajustes por gastos de depreciación y amortización	73.680	59.730
Ajustes por provisiones	2.135	5.858
Otros ajustes por partidas distintas al efectivo	137	30.218
	<hr/>	<hr/>
Flujos de efectivo netos procedentes de (utilizados en) actividades de operación	657.286	799.389
	<hr/>	<hr/>
Flujos de efectivo procedentes de (utilizados en) actividades de inversión		
Flujos de efectivo netos procedentes de (utilizados en) actividades de inversión	(101.688)	(62.624)
	<hr/>	<hr/>
Incremento (disminución) neto de efectivo y equivalentes al efectivo	555.598	736.765
Efectivo y equivalentes al efectivo al principio del período	4.260.865	3.524.100
Efectivo y equivalentes al efectivo al final del período	4.816.463	4.260.865
	<hr/> <hr/>	<hr/> <hr/>

4.4 Tabla IFAF 1 ° de enero al 31 de diciembre de 2016 – No Aplicable

4.5 Notas Explicativas a los Estados Financieros (Información de contexto analítica)

1. Información General

Fundación Nuestros Hijos y su filial Sociedad Educacional Fundación Nuestros Hijos, en adelante “la Sociedad”, fue constituida el 06 de septiembre de 1991, como fundación privada sin fines de lucro y que se regirá por las disposiciones contenidas en el Título XXXIII del Libro I, del Código Civil y en el Decreto 110 del Ministerio de Justicia, de 17 de enero de 1979, y por las demás normas legales y reglamentarias aplicables en silencio o defecto de los estatutos de constitución.

Con fecha 12 de junio de 1992 el Ministerio de Justicia concede personalidad Jurídica a la entidad denominada “Fundación Nuestros Hijos” según consta en Decreto N° 777.

El objeto social de la Fundación es: asistir a menores enfermos de cáncer, proveer su atención médica y de apoyo al tratamiento médico de los mismos; propiciar, promover, colaborar, realizar y difundir investigaciones y estudios que tiendan al desarrollo del conocimiento científico y médico de la oncológica infantil; realizar, celebrar, participar y promover seminarios, reuniones o conferencias relacionadas con la oncológica pediátrica, realizar y patrocinar campañas de prevención de la enfermedad y otorgar becas en la especialidad.

Por acuerdo de la asamblea extraordinaria realizada el 10 de diciembre de 2003 se modificaron los estatutos de la entidad, sin modificar sus objetivos. En conformidad a dicho acuerdo la entidad amplía el número de miembros del Directorio de siete a nueve Directores designados por la Presidencia de la institución.

Los estados financieros consolidados al 31 de diciembre 2016 se presentan consolidados y consideran los siguientes porcentajes de participación de la subsidiaria:

<u>Subsidiaria</u>	<u>Porcentaje de participación</u>	
	<u>2016</u>	<u>2015</u>
Sociedad Educacional Fundación Nuestros Hijos	100	100

2. Criterios Contables Aplicados

a. Período Contable

Los presentes estados financieros se encuentran referidos al período de doce meses comprendido entre el 1 de enero y el 31 de diciembre de 2016 y 2015.

b. Bases de preparación

Los estados financieros de Fundación Nuestros Hijos, se presentan en pesos chilenos y han sido preparados de acuerdo con las Normas Internacionales de Información Financiera (NIIF) para pymes, que para estos efectos comprenden las normas e interpretaciones emitidas por el International Accounting Standards Board o "IASB".

c. Bases de consolidación

Los estados financieros consolidados al 31 de diciembre 2016 y 2015, consideran los siguientes porcentajes de participación de la subsidiaria:

Subsidiaria	Porcentaje de participación	
	<u>2016</u>	<u>2015</u>
Sociedad Educativa Fundación Nuestros Hijos	100	100

d. Bases de medición

Estos estados financieros proforma han sido preparados sobre la base del costo histórico.

e. Moneda de presentación y moneda funcional

La moneda funcional de la Sociedad es el peso chileno. Los estados financieros proforma se presentan en miles de pesos chilenos, redondeándose a la unidad más cercana (M\$). La moneda funcional se ha determinado considerando el entorno económico en que la Sociedad desarrolla sus operaciones y la moneda en que se generan sus principales flujos de efectivo.

3. Cambios Contables

Hasta el 31 de diciembre de 2012, la Sociedad preparó sus estados financieros de acuerdo a principios de contabilidad generalmente aceptados en Chile (PCGA). A partir de los estados financieros al 31 de diciembre de 2013, estos son preparados de acuerdo con Normas Internacionales de Información Financiera (NIIF) para pymes. Los estados financieros al 31 de diciembre de 2016 no presentan cambios en las políticas contables respecto a igual período del año anterior.

4. Efectivo y equivalente al efectivo

a) La composición del efectivo y equivalente de efectivo es la siguiente:

	Moneda	31/12/2016	31/12/2015
		<u>M\$</u>	<u>M\$</u>
Caja chica	CLP	1.572	1.467
Cuentas corrientes pesos chilenos	CLP	12.724	12.064
Fondos mutuos 1	CLP	507.760	781.088
Administración cartera 2	CLP	4.294.407	3.466.246
Total		<u>4.816.463</u>	<u>4.260.865</u>

- b) No existen restricciones al uso de los fondos presentados en efectivo y efectivo equivalente.
- c) El efectivo en caja, depósitos a plazo sin restricción, fondos mutuos y cuentas corrientes bancarias son recursos disponibles y su valor libro es igual al valor razonable.
- d) La composición de la administración de cartera y de los fondos mutuos, a las fechas señaladas, es como sigue:

<u>Institución</u>		31/12/2016 <u>M\$</u>	31/12/2015 <u>M\$</u>
Santander Inversiones	Fondo mutuo	507.760	781.088
Security	Administración cartera	1.432.638	1.163.445
Banchile Inversiones	Administración cartera	0	0
Moneda	Administración cartera	1.427.270	1.155.603
IM Trust	Administración cartera	1.434.499	1.147.198
Total	1+2	<u>4.802.167</u>	<u>4.247.334</u>

Al 31 de diciembre de 2016 y 2015 se mantienen fondos en inversiones temporales ascendentes a M\$ 4.802.167 y M\$ 4.247.334, respectivamente, que está destinado para el traslado y construcción del centro de Rehabilitación y oficinas a los terrenos propios de la Fundación.

5. Otros activos no financieros, corrientes

Corresponde a boletas de garantía por un valor de M\$ 4.494

6. Deudores comerciales y otras cuentas por cobrar, corrientes

El siguiente es el detalle de los deudores comerciales y otras cuentas por cobrar:

	31/12/2016 <u>M\$</u>	31/12/2015 <u>M\$</u>
Eventos y servicios por cobrar	63.208	36.248
Certificados por cobrar	21.116	3.662
Fondos por render	27.188	31.154
Otras cuentas por cobrar	46.514	45.066
Total corriente	<u>158.026</u>	<u>116.130</u>

7.- Activos por impuestos corrientes.

Las cuentas por cobrar por impuestos corrientes son las siguientes:

	31/12/2016	31/12/2015
	<u>M\$</u>	<u>M\$</u>
Crédito Sence	370	0
Saldo final	<u>370</u>	<u>0</u>

8. Activos Fijos

El detalle de los movimientos de propiedad, plantas y equipo, al 31 de diciembre de 2016, es como sigue:

<u>Descripción</u>	<u>Terrenos</u> <u>M\$</u>	<u>Bienes</u> <u>raíces</u> <u>M\$</u>	<u>Muebles y</u> <u>útiles</u> <u>M\$</u>	<u>Vehículos</u> <u>M\$</u>	<u>Instalaciones</u> <u>M\$</u>	<u>Equipos</u> <u>médicos</u> <u>M\$</u>	<u>Otros</u> <u>equipos y</u> <u>programas</u> <u>M\$</u>	<u>Total</u> <u>M\$</u>
Importe bruto 01.01.2016	30.899	1.329.606	42.124	19.401	7.644	195.167	15.833	1.640.674
Adiciones (+)	-	-	44.073	-	3.907	47.360	6.351	101.691
Sub total al 31.12.2016	<u>30.899</u>	<u>1.329.606</u>	<u>86.197</u>	<u>19.401</u>	<u>11.551</u>	<u>242.527</u>	<u>22.184</u>	<u>1.742.365</u>
Menos:								
Depreciación inicial (-)	-	(198.644)	(20.958)	(7.185)	(6.347)	(121.187)	(17.576)	(371.897)
Depreciación del ejercicio (-)	-	(30.733)	(9.781)	(1.972)	(1.012)	(28.247)	(1.939)	(73.684)
Depreciación acumulada (-)	-	(229.377)	(30.739)	(9.157)	(7.359)	(149.434)	(19.515)	(445.581)
Importe neto al 31.12.2016	<u>30.899</u>	<u>1.100.229</u>	<u>55.458</u>	<u>10.244</u>	<u>4.192</u>	<u>93.093</u>	<u>2.669</u>	<u>1.296.784</u>

9.- Cuentas Comerciales y otras cuentas por pagar, corrientes.

Los acreedores comerciales y otras cuentas por pagar al cierre de los ejercicios indicados se detallan a continuación:

	31/12/2016	31/12/2015
<u>Corrientes:</u>	<u>M\$</u>	<u>M\$</u>

Proveedores	42.604	9.395
Honorarios por pagar	3.878	3.675
Remuneración y leyes sociales por pagar	18.540	15.948
Otras cuentas por pagar	1.832	56.993
	<hr/>	<hr/>
Total	66.854	86.011
	<hr/>	<hr/>

10.- Provisiones por beneficios a los empleados, corrientes.

La sociedad ha reconocido un pasivo por beneficios del personal, corriente, y el saldo es el siguiente:

	31/12/2016	31/12/2015
	<u>M\$</u>	<u>M\$</u>
Saldo inicial	23.502	17.644
Variación del ejercicio	2.135	5.858
	<hr/>	<hr/>
Saldo final	25.637	23.502
	<hr/>	<hr/>

11.- Remuneraciones de los Directores, Consejeros (de haberlos) y equipo Directivo.

Fundación Nuestros Hijos no paga remuneraciones u otros estipendios al Directorio por concepto de dieta por asistencia a sesiones, representaciones, honorarios u otros. Durante el año 2016, se efectuaron pagos de remuneraciones de alta gerencia por \$182 MM.

12.- Impuesto a la renta.

Las actividades de la Fundación originan ingresos no renta en su mayoría y no ha quedado afecta al pago de impuesto a la renta.

13.- Hechos Posteriores

El 26 de febrero de 2016, la Fundación realizó un cambio de domicilio a Club Hípico 4676, piso 6, torre norte, en la Comuna de Pedro Aguirre Cerda. En esta ubicación funcionará el Centro de Rehabilitación Oncológica y todas las dependencias administrativas.

14.- Cambios patrimoniales

No aplicable

a. Variaciones Patrimoniales

	Sin Restricciones	Restricciones Temporales	Restricciones Permanentes	Total
Patrimonio Inicial	5.541.259	-	-	5.541.259
Trasposos por término de restricciones	-	-	-	
Variaciones según Estado de Actividades	642.387	-	-	642.387
Patrimonio Final	6.183.646	0	0	6.183.646

b. Término de Restricciones

	Sin Restricciones	Con Restricciones Temporales	Con Restricciones Permanentes
Expiración plazo de restricciones			
Cumplimiento de las condiciones impuestas por el donante			
Cumplimiento de las restricciones por la adquisición de los bienes indicados			

c. Descripción de las restricciones que pesan sobre el patrimonio

- Restricciones temporales que afectan al patrimonio, el que debe ser destinado a propósitos especiales (detallar)
- Restricciones permanentes que afectan a ciertos bienes del patrimonio que no pueden ser vendidos; pero se puede disponer de las rentas que generen (detallar)

Restricciones que pesan sobre determinados ingresos o rentas, los que sólo pueden destinarse a usos especificados por el donante (detallar).

15.- Apertura de gastos por proyectos y clasificación según Estado de Actividades

No aplicable

Apertura de resultados operacionales según restricciones

	Sin Restricciones	Restricciones Temporales	Restricciones Permanentes	Total
Ingresos y Ganancias				
Aportes estatales	227.838			227.838
Aportes privados	1.921.399			1.921.399
Gastos y Pérdidas				
Gastos de Administración	(421.399)			(421.399)
Gastos por Obtención de Recursos	(206.138)			(206.138)
Otros gastos, por función	(1.119.943)			(1.119.943)
Otras ganancias (pérdidas)	(486)			(486)
Ingresos financieros	307.186			307.186
Costos financieros	(66.070)			(66.070)
Excedentes antes de impuestos	642.387			642.387
Gasto por impuesto a las ganancias	0			0
Excedentes del período	642.387			642.387

* El total cuadra con el Resultado Operacional del Estado de Actividades

5. Manifestación de responsabilidad de la dirección e Informe de terceros

“Los abajo firmantes se declaran responsables respecto de la veracidad de la información incorporada en el presente informe anual, referido al 31 de Diciembre de 2015, de acuerdo al siguiente detalle:

Nombre	Cargo	RUT	Firma
Raúl Arrázola Castro	Gerente General	6.554.557-8	

En caso de no constar firmas en documento web por favor marque la siguiente casilla

Las firmas constan en documento original entregado al Ministerio de Justicia

Fecha: 31 de Julio de 2017